SOLDATUL

Nr. 396 | APARE MARȚEA, JOIA și SAMBATA | Foaie de lămuriri și informații pentru ostași | REDACȚIA ȘI ADMINISTRAȚIA STR. SARINDAR Nr. 5-7-9 BUCUREȘTI

PLANURILE MOSCOVEI ȘI NOI ĂȘTILALȚI

Sistemul de stat sovietic nu poate fi un ideal pentru omenire, fiindcă este contra naturii lucrurilor și fiindcă, distrugând toate cuceririle binefăcătoare ale lumii, nu pune în loc decât haosul, mizeria și degradarea omului. Chiar aliații de acum ai Uniunii Sovietice nu consideră această alianță decât ca o necesitate a războiului, iar armata roșie ca un instrument de război, de care nu se pot lipsi. Sistemul sovietic e însă altă chestiune. Acest mod de a vedea chestiunea, nu exclude totuș o anumită luciditate față de realitățile bolșevice. Astfel o mare revistă engleză recunoaște că puterea statului sovietic are trei temelii principale: poliția N. K. W. D.-ului, fostă G. P. U., care exercită un permanent control terorist asupra maselor, forța armată și taberele de pedeapsă.

Ori dacă privim mai de aproape această organizare de temelie a statului sovietic, cele trei instituții bolșevice fundamentale se reduc la una singură: N. K. W. D. Căci în cele din urmă taberele de pedeapsă sunt o anexă a poliției sovietice, iar armata stă și ea sub teroarea necontenită a agenților N. K. W. D.-ului, care spionează și denunță, cari execută sau trimit la tăbere de pedeapsă pe oricine pare suspect, strașnicelor porunci dela Moscova.

Aici apar, în toată grozăvia ei primejdia bolșevică. Comunismul este o doctrină de concepție internaționalistă și de tendințe revoluționare mondiale. Guvernul sovietic dela Moscova nu-și mai ascunde gândurile de a pune stăpânire, rând pe rând, pe întreaga suprafață a globului și de a impune pretutindenea legile comunismului și regimul de stat sovietic. Declarația pe care o făcea, acum câteva luni, la unul din posturile de radio din Algeria, fruntașul comunist francez, André Marty, că Stalin dorește o Uniune Sovietică Europeană exprimă destul de limpede ambițiile Moscovei pe ziua de mâine. Deocamdată revista engleză „Secolul al 19-lea", despre care am făcut amintire mai sus, recunoaște că Stalin propune o linie de demarcație sovietică, care pornește din Marea Baltică peste Europa Centrală, până în Triest, și dealungul Adriaticei până la granițele Greciei, înglobând țările balcanice, dunărene și Polonia cu Prusia Orientală. Ar fi, acesta, numai un început, o primă cucerire a comunismului primar, o etapă în drumul de înfăptuiri planetare ale comunismului integral.

Dar ce ar însemna, pentru noi mai întâi, statele cuprinse în planul Moscovei și apoi pentru toate țările mari și mici, ale lumii civilizate, această lățire a bolșevismului? Dacă în Rusia, N. K. W. D.-ul face ravagii, dincoace în lumea cu vechi tradiții de libertate și de mândrie națională, va fi prăpăd. De aceea bolșevismul trebue combătut și înfrânt pentrucă numai înfrânt el va înceta de a fi o primejdie pentru toată lumea.

D. I. Cucu

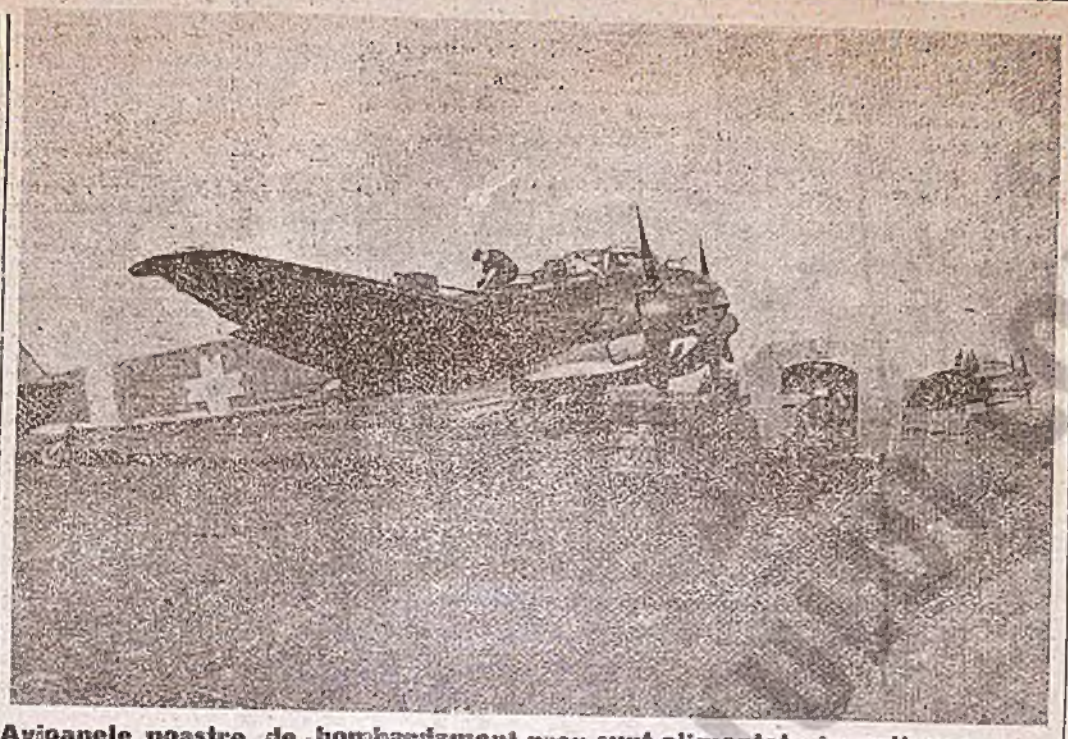

Avioanele noastre de bombardament greu sunt alimentate incontinuu cu bombe pentru misiunile ce au de executat *(S. M. P.)*

INFANTERIA ROMÂNĂ

În trecut și în deosebi în luptele din războiul actual, purtate cu atâta dârzenie contra dușmanului cotropitor din Răsărit, infanteria română și-a câștigat lauri de glorie ce-au făcut de multe ori înconjurul lumii.

Infanteristul român, fie că este dorobanț, vânător de munte, grănicer, își îndeplinește misiunea cu aceiaș adâncă dragoste de Patrie, ori unde este destinat.

Unitățile de infanterie, bine dotate în războiul actual cu arme grele contra carelor de luptă și aruncătoare pentru distrugerea culburilor de rezistență inamice sau stăvilirea înaintării valurilor dușmane, dispun astăzi de o mare putere de luptă.

În războiul trecut, arma de bază a infanteriei era arma automată: mitraliera și pușca mitralieră, întrebuințate cu o deosebită tenacitate în deosebi în apărare, unde constituiau osatura punctelor de sprijin și centrelor de rezistență, astăzi arma de distrugere a infanteriei este aruncătorul.

Aruncătorul, bine întrebuințat, sparge apărarea dușmană și deschide drum bravului infanterist, sprijinindu-l cu mult efect în distrugerea, rând pe rând, a rezistențelor inamice.

Necesitatea luptei apropiate, în special contra atacurilor dușmane date prin surprindere cu parașutiști sau blindate până în spatele liniilor proprii, a obligat și armele surori: artileria, pionerii și aeronautica, să știe a folosi modul de luptă apropiată al infanteristului.

Cavaleria a fost obligată de mult a manevra călare și a lupta numai pe jos ca infanteria, fiind dotată cu aceleași mijloace de luptă.

Pionerii s'au dovedit în războiul actual, un auxiliar tot mai de preț al infanteriei, atât în războiul ofensiv pentru distrugerea cazematelor, cât și în apărare prin crearea obstacolelor nestârșite contra înaintării inamicului și aranjarea câmpurilor de mine.

La semnalul dat la 22 Iunie 1941, pentru desrobirea Basarabiei și Bucovinei de Nord, infanteria română a trecut într'o strânsă și eficace colaborare la atac cu un elan fulgerător, trecând granițele dela Isvoarele Sucevei până la Sinăuți și peste Prut de la Lipcani la Reni.

A fost o luptă acerbă, în care infanteriștii noștri mergeau în pas grăbit pentru eliberarea fraților noștri din Basarabia și Bucovina de Nord.

În marșul nostru către masivul Cornești și Hâncești, cheia apărării sovietice în Basarabia, au fost regimente de infanterie care au făcut câte 28-30 km. zilnic în lupte aprige cu inamicul în față și cloconări de partizani în spate.

Au urmat lupte și mai crâncene. La forțarea Nistrului și pentru străpungerea liniei fortificate Stalin, infanteriștii noștri și pionerii de infanterie și-au dat tributul lor de sânge neprecupețit, spre a deschide calea înaintării tot mai adânc spre Est.

Au urmat luptele sângeroase pentru Odessa, unde Infanteria noastră sprijinită în deaproape de celelalte arme — o face prin lupte grele să cadă după două luni de rezistență înverșunată — la 16 Octombrie 1941.

În Crimeia, infanteriștii noștri s'au distins în luptele dela Kerci, și în bătălia pentru Sevastopol, cea mai puternică fortăreață maritimă și terestră înțălnită până în prezent în istoria lumii.

La asediul acestei cetăți, timp de 25 zile, dorobanții și vânătorii noștri de munte au înaintat continuu pas cu pas, alături de soldatul german, sprijiniți zi de zi de peste 2000 avioane de bătălie, pentru a distruge acest formidabil centru de rezistență, luând cu asalt râpă cu râpă, după ce au sdrobit cu grenada și baioneta ne bolșevicii cuibăriți din timp în cazemate săpate uneori în stâncă sau pe vârfuri și culmi de munte.

Au urmat apoi alte lupte în care infanteriștii noștri neînfricați s'au bătut cu aceiași dârzenie, deși au avut să lupte de astă dată cu un inamic mult superior ca număr.

Dela începutul lui Octombrie 1943, apărarea noastră îndepărtată s'a strămutat în cetatea Crimeii, unde de astă dată neînfricații noștri infanteriștii, vânătorii de munte și cavaleriștii descălecați, luptă cu aceiași tenacitate pentru ținerea inamicului cotropitor, acolo, departe de granițele țării.

Crimeia reprezintă astăzi pilonul apărării Patriei noastre contra forțelor invadatoare bolșevice.

Infanteristul nostru stă neclintit pentru apărarea familiei și țării sale, încleștat în lupta dârză pe viață și pe moarte, la Kerci și Perecop, pe coastele mării și la Sevastopol.

Recunoștința camarazilor căzuți și onoare celor care fac de strajă pentru ei și pentru țară și căminele lor.

Cpt. Mailat Ion

VOLUNTARI PE FRONTUL DE RĂSĂRIT

Ziarele au publicat recent o nouă listă a celor cari s'au oferit să plece de bună voie pe frontul de răsărit. Este o listă care conține câteva sute de nume de bărbați și femei.

Este interesant să citești această listă, pentru că din ea poți trage o serie de concluzii. Și cea mai importantă concluzie dintre toate, este aceea a unității sufletului românesc.

Cei cari au cerut în mod benevol trimiterea pe front sunt într'adevăr din toate colțurile țării. Sunt ardeleni moldoveni, munteni, basarabeni, olteni, bucovineni. Sunt vlăstare românești, crescute în inima țării sau la margine de țară.

Aceasta este marea semnificație a listei. Poporul românesc e acelaș pe tot cuprinsul pământului nostru. Ardeleanul gândește la fel cu regățeanul, bucovineanul sau basarabeanul. Gândul românesc e acelaș pretutindeni.

N'am pornit războiul și nici nu l'am dorit. Dar în momentul ce ni s'a impus l-am acceptat fără șovăială. Ne-am cunoscut dela început datoria și ne-am făcut-o cu prisosință.

Și apoi ne-am făcut mai mult decât datoria. Pentru că deși orânduirea lucrurilor prevedea scutirea de anumite obligațiuni pentru unii dintre noi,—nici unul n'a înțeles să se ascundă după înțelesurile legale. Dela cel mai mic până la cel mai mare, unul fiecare a căutat să se întreacă pe sine și să pună totul în slujba Patriei sale.

Nu există o singură zi, în care să nu se adreseze un număr impresionant de cereri celor în drept, toate având acelaș obiect: dorința de a pleca pe frontul de răsărit, pentru apărarea hotarelor românești.

Într'un război se pot ivi adesea și momente critice. Nici o armată din lume nu poate trece numai prin victorii. Importantă este însă victoria finală, biruința care păstrează libertatea neamului. De aceea un popor brav n'are dreptul în nici o clipă de îndoială asupra izbânzii finale.

Facem parte dintre popoarele care nu s'au îndoit niciodată asupra rezultatului final al unui război. În lupta pe care o duce azi împotriva colosului din răsărit, am avut și avem mereu credința nesdruncinată că neamul nostru va ieși biruitor.

Această credință o dovedește mai ales numărul mare al voluntarilor. Căci numai cei convinși în victorie și în dreptatea neamului lor sunt hotărîți să se jertfească pe câmpul de luptă.

Ziarele aduc mereu noui liste ale celor cari se cer să fie trimiși pe front. Tineri sau bătrâni, bărbați sau femei, țărani sau intelectuali, se arată gata să apere cu pieptul lor granițele românești din răsărit, acolo unde nevoia cere. Căci pentru fiecare român, orice petec de pământ românesc este la fel de scump.

România este un tot indivizibil, din răsărit până în apus în lupta noastră de apărare contra bolșevismului.

Ion Munteanu

Tribuna Literară

OCHII MAMEI

Traducerea din limba germană de **N. Sauc**

Când mergea el pe ulița satului dus de mână de părintele său, atunci se coteau țărăncile între ele șoptindu-și: „Chiar ochii maică-sii!"; și când de sub amvon sfios și cu inima strânsă își ridica el ochii în sus spre preotul care cuvânta atunci acesta se oprea un minut părându-i-se că revede neagra strălucire a ochilor mamei; și când în luptă cu somnul deodată își deschide el ochii, tresărind atunci bătrâna Cristina, ce ședea lângă căpătâiul lui, suspina sub povara unei grele amintiri; și când tatăl său vola să-l mustre pentru că de mică a dat drumul cânelui din lanț, se stăpânea bătrânul zicând-și în sine: „Tot ochii ei".

Era o minune cu ochii aceștia! Doi oameni n'ar fi putut să-i albă deodată. Prea multă viață fusese în ochii maică-si, care s'a stins timpuriu pentru a trece în ochii copilului. El însuși, micul Erhardt, cunoștea cludata asemănare a ochilor săi, și când ședea seara la gura sobei pe scăunașul lui cu coatele pe genunchi și se uita la cărbuni, atunci zicea uneori bătrânei Cristine ce împletea în jumătate de umbră: „E frumos să văd în foc toate figurile ce a văzut și maică-mea". — Apoi își ațintea ochii iarăși la foc până ce i se părea că vede pe însăși frumoasa sa mumă. El nu-și amintea să-i fi spus cineva că ea a fost frumoasă, dar era sigur că a fost. Mică și fragedă, ea abia putea să-i poarte în brațe, iar el neconținit o sorbea din ochi și se minuna cum îi ședea de bine culcată pe canapea, frumoasă cum era, cu buzele ei cele-rumene, cu părul negru, scurt și încrețit, și îmbrăcată cu rochia el lungă și albă; iar când își punea pălăria cea verde de călărie, împodobită cu pene albe, atunci îi ședea și mai bine.

— Cristino, mie-mi pare că mama avea pălăria cea verde când am văzut-o pentru cea din urmă dată, și parcă a venit la patul meu și mi-a spus: „nu mă uita copilul meu" și par'că a plâns.

— Asta-i cu putință, căci ea a murit, răspunse bătrâna sec, ne mai voind să-i deștepte amintirile. El însă urmă înainte: „și mi-a mai spus ceva, Cristino, la care tu nu știi cât m'am gândit în zadar, căci era vorba de o nedreptate pe care eu trebuia să o trec cu vederea!"

— Negreșit că ai visat prin somn toate acestea, adause dolca, sculându-se în picioare.

— M'a iubit oare mult, mama?

— Se'nțelege că mult, răspunse bătrâna Cristino, curmându-i vorba.

— Dar nu așa de mult cu cu pe dânsa, zise băiatul întinzându-și amândouă brațele. Dragă mamă! dacă'aș putea să te mai sărut odată!

Numai cu bătrâna Cristina vorbea el despre maică-sa; căci ea îl oprise se vede, de mult, să vorbească și cu tatăl-său despre dânsa, sau poate că el însuși se ferea de aceasta. Totuș, de mult știa el cât rău ar fi putut pricinui tată-său numai uitându-se drept în fața lui, el, care după destăinuirile ce făcuse bătrânei doice, nu avea ochii lui, ci ai maică-si.

Într'o Duminică spre amurg, Erhardt adormise în scrânciobul lui, când deodată fu deșteptat de două glasuri, cari răsunau nu departe de el, într'un frunziș. — Cu cine oare vorbea bătrâna Cristina, sau visa el încă? — Era vorba despre Lili, maică-sa! și fără să-și închipuiască că ar fi ceva rău, își ascuți auzul cât putu.

Dama străină întreba pe Cristina despre cele petrecute și plânsul îi întrerupea glasul când zicea că par'că vede și acum dinaintea ei pe Lili în rochie de mireasă, așa precum o văzuse cea din urmă dată: ea adause că, de-ar fi avut o presimțire despre grozavul el sfârșit, ar fi venit negreșit din Anglia; apoi întrebă pe Cristina de ce nu i-a scris că Lili i-a lăsat și ei o moștenire. Dolca răspunse că n'ar fi îndrăznit să scrie un asemenea lucru și nici n'ar fi fost de vreun folos, căci domnul, de ochii lumii, tot n'ar fi dat copilul de la sine, și cât pentru celelalte, era de prisos ca cineva să le mai afle.

— Îl voiu sili eu, prin aceste scrisori ale soției lui, să-mi dea pe Erhardt, voiu să-l cresc împreună cu copiii mei!

— Nu veți izbuti la nimic, și deaceea aș fi dorit mai bine ca întâmplarea să nu vă fi adus aici după atâția ani: la dânsul nu-i trecere cu una cu una două, și știți pentru ce? nu are inimă.

— Dar atunci pentru ce Lili l'a luat în căsătorie? știi că nimenea n'a înțeles aceasta.

— Ei, doamnă contesă, Lili totdeauna a fost cam necugetată; doar eu am crescut-o în brațele mele i-am sprijinit de-atâtea ori capul cel cu bucle negre, o cunosc foarte bine. Bună era, prea bună dar așa de lute că nu se mai gândea la urmări. Tot ce-i trecea prin minte trebuia să se împlinească.

— Pe când eram la băile de mare un doctor tânăr și frumușel venea foarte des în casa noastră. Poate că știți și dv. istoria. Lili v'a fi povestit-o negreșit.

Doamna clătină din cap în semn de ne-aducere aminte.

— „Alfred, îi zicea ea adeseori, de ce nu ședzi o seară și cu mine acasă, am atâtea să-ți vorbesc. Însă domnul nu avea nici o dată să-i spue ceva, și nu găsea plăcere în sentimentalitățile ei. Lili ce-i drept a cercat să-l lubească, a fost bună și dulce cu ei, și am băgat de seamă că ea se socotea vinovată față cu el pentru că plânsese după celălalt. Însă la sfârșitul anului întâi ea îi spuse: „Eu sunt pentru tine numai o soție de arătat la lume, dar niciodată nu te îngrijește starea sufletului meu!" El atunci se închină ceremonios și răspunde: „Imi pare rău că femeia mea se plânge de lipsă de atenție din partea mea; de astăzi înainte în toate diminețile am să o cercetez despre starea sufletului".

Apoi când Erhardt împlini tocmai cinci ani soarta aduse ca ea să se întâlnească iarăși cu tânărul doctor Și nu știu cum se făcu atunci dar ea se schimbă deodată și prinse a-deseori să plângă și să se jelească bărbatului el, care mereu o întreba ce-i lipsește, căci are tot ce poate dori o femeie; și poziție și avere; iar ea îl asculta acum cu liniște și nu-i mai răspundea răstit ca mai înainte: „Da știu, zicea ea, tu nu mă înțelegi". Apoi deodată iar părea câteva zile prea fericită și-mi spunea: „Cecace are cineva în inimă, îl rămâne și dincolo de mormânt; sunt cea mai fericită femeie: tin ascunsă singura comoară cu care pot trăi în lumi ideale și pe care o întrețin vie în sufletul meu!"

Așa a mers o jumătate de an când apoi am venit pentru timpul verii la moșie, unde s'a întâmplat nenorocirea.

Ea simțea prea bine, când el nu era de față, câtă întipărire făceau asupra ei scurtele lui vizite și privirile nebăgătoare în seamă, ce-i arunca, sau de a mai fost și altceva, nu știu. Dar într'o seară nu s'a mai putut stăpâni și a intrat în odaia bărbatului ei cu rugăminte să consimtă la despărțenie, zicând: că nu mai poate trăi cu el.

— Niciodată!.. niciodată! nu-mi voiu lăsa numele dinaintea judecății!

— Alfred, tu mă ve împinge la o faptă desnădăjduită.

— Despre aceea a voiu ști eu să mă păzesc, și tot atunci sună din clopoțel și porunci ca într'o oră să fie cai puși în trăsură, având a merge el și cu doamna în oraș.

Se temea el de vreo răpire? Credea el că omul acela să fie undeva în apropiere? Mai târziu am aflat că el a avut o bănuială asupra unui vecin, care cu mult respect și iubire se înfățișa înaintea ei. Cât de puțin își cunoștea el femeia! Așa numita corectitudine îl era nesuferită, dar fără onoare n'ar fi putut trăi.

Cu pași obosiți și rezemată pe mine ea se urcă în odaia lui Erhardt; acolo luă copilul în brațe și porni într'un plâns nemângâiată.

Îmbrăcată în haine de călătorie și gata de plecare ea mai intră încă odată în odaia lui Erhardt, își luă ziua bună dela copil, care mulțumită Domnului, nu pricepu nimic lar eu, cu o nebună, alergai jos la domnul și-l rugai să ne ia pe copil și pe mine. El însă mă respinse cu asprime, când iată că veni și soția lui care auzi vorba și atunci văzui cum o rază de lumină par'că-i fulgerase pe alba-i figură. „O, da! Alfred", adause ea;

— „la și pe copil, aceasta e singura scăpare a mea".

Acest cuvânt înăspri și mai mult pe domnul.

— Mă însărcinez eu cu așa numita ta scăpare, și dându-i brațul o conduse la trăsură.

— Lili! Lili! o strigai cu atunci cu strângere de inimă pe numele ei cel copilăresc, gândește la Erhardt, la copilașul cel iubit!

Ea mă privi mută cu ochii cei mari pe jumătate înpăienjeniți, și așa încă o văd și acuma.

Copilul era treaz în patul său când mă întorsei sus și pentru întâia dată văzui în ochii lui acea lumină adâncă, pe care deatunci a și păstrat-o; Izbutii să-l liniștesc fără însă să mă pot liniști pe mine, căci par'că așteptam ceva. Îndată după mezul nopții auzii un clopot în ușă, întrerupt de vuetul ploii ce se stârnise și atunci, aruncându-mi un șal pe umeri trezii dădaca și alergai jos; știam că sunt chemată la sărmana Lili.

Feciorul mi-a spus toată întâmplarea. Ei ajunsese la depărtare ca de un ceas, tocmai la locul unde te urci pe șoseaua de lângă lacul cel mare Annenberg când deodată domnul porunci să stea trăsura, căci doamna stăruia a zice, că a văzut un om călare îmbrăcat în livreaua curții, care trecuse pe lângă trăsură și, mergea negreșit la casielul lor cu vreo știre ceva. Feciorul însă i s'a părut, că a fost numai un țăran călare, dar nu putea spune cu încredințare, fiindcă era târziu pe la ora 10 noaptea și, ploaia îl lovea necontenit în ochi. Intimp dar ce sluga alerga în urmă strigând pe călăreț, se coborî și domnul din trăsură pentru a se uita îndărăt, și atunci tânăra doamnă se folosi de cel moment, sări jos, se aruncă într'o mică luntre ce sta la mal și o împinse la larg. Cu tot vântul și ploaia ce era, domnul prinse îndată de veste căci feciorul n'apucase a veni la trăsură și el era cam în altă luntre pe cale de a urmări pe cea dintâiu, când deodată luntrea urmărită se prăvăli în apă.

El găsi îndată trupul sărmanei noastre doamne, și cu ajutorul slugii o aședză în trăsură și o duse până la cea dintâi casă țărănească, unde ceru o odaie zicând că ar fi mea bolnavă. Cea dintâi grijă a lui a fost să cumpere tăcerea slugilor, și astfel îngropă pe sărmana Lili pe patul țărănesc.

La sfârșitul zilelor ea fu adusă în castel și după trei zile îngropată. Domnul își luase foarte bine măsurile, încât nimeni nu putu să afle, că ea ar fi murit de altceva decât dintr'o bătae de inimă. Mie îmi spuse numai în ziua îngropării:

— Vei înțelege că eu voiu să cruț această pată copilului meu și vei tăcea.

— Mama lui Erhardt, a fost o sfântă nopălatăl îi răspunsei eu.

Dar umbra nenorocirii împresura pe copil; cu putere neînțeleasă, cu dor supraomenesc se simțea el atras de maică-sa. Cercai de multe ori să-i înlocuiesc gândurile dela dânsa; însă bunul Dumnezeu parcă anume a voit să lase în urma, doamnei noastre, a cărei moarte a fost o liniștire, o ușurare pentru bărbatul ei — fie-i faptele iertate! — să lase o întreagă amintire, o dragoste bogată, neștearsă în sânul familiei. Are să se rupă inima băiatului dacă vreodată ar afla sfârșitul maică-si.

Amândouă stătură câtva timp tăcute în mijlocul frunzarului, apoi bătrâna doică se sui în odaia copilului, pentru a-l arăta prietenei mumei sale. Copilul era acum sus; cu ochii uscați dar aținliț și rătăcit se uită el la străinu damă, care-l privea cu compătimire dar cu încredințare că e bolnăvicios, și că rău ar face, dacă după dorința bietei Lili ar stărui să-l ia în casă ei.

Erhardt se duse apoi să se culce. Dolca, care observă tăcerea lui, pipăi cu grijă cupul lui fierbinte și mâinile-i întepenite.

— Ce ai Erhardt, te doare ceva?

— Numai capul, răspuns el cam ostenit. Am stat atâta vreme nemișcat și am citit, am citit o istorie atât de minunată!... Mâine aș vrea să merg călare.

— Dă, Erhardt, aceasta chiar să o și faci; micul Frant va fi tovarășul tău de călărie.

Copilul îi zâmbi cu recunoștință. Fusese între dânșii totdeauna un motiv de mică neînțelegere, căci lui îi plăcea să fie întovărășit la călărie de Frant, în vreme când doica îi dădea mai bucuros o slugă bătrână.

Erhardt adormi și visă de lacul cel mare, pe fața căruia se ridicau valuri înalte de furtună ce urlau prin somn în auzul lui. El vedea pălăria cea verde cu pene a maică-si când ici când colo, și deodată țipă, părându-i-se că o broască s'a aruncat asupra lui.

El se trezi și se ridică din pat; bătrâna doică ședea lângă dânsul.

— N'a trecut încă noaptea ca să mă duc călare spre lac?

— Erhardt, dragul meu copil, abia este 11 ceasul — ascultă ce furtună e afară; aceasta te-a și speriat așa de tare, zise doica cu aer liniștit, aprinzând lampa cea mare. Frica îi străbătuse până în adâncul inimii, când auzise pe Erhardt vorbind despre lac. Oare nu cumva astăzi, chiar astăzi când tocmai și ea își redesteplase vechile amintiri, să fi auzit el ceva despre noaptea cea tulburată a morții maică-si? Ea îl lăsase citind în odaia bibliotecei și-l regăsi în odaia lui; cine oare să fi fost la el? — Ea se uită cu luare aminte la dânsul și i se păru că are ochii mai mari și mai-asemănători cu ai maică-si, și chiar pe mâna lui văzu vine albastre așa de viu însemnate, cum a fost pe mâna moartă a bietei Lili. Un fior o cuprinse; ea luă copilul în brațe, îl strânse la inimă și-l sărută. Când însă văzu el pe obrajii ei lacrimile surgând, îi spuse cu glas înseninat:

— Nu trebue să te temi, eu nu sunt bolnav și te iubesc foarte mult.

Și însfârșit el adormi iarăși liniștit, dar ea stătu toată noaptea, la căpătâiul lui plină de negre presimțiri, neîncetând din când în când mâna lui cea subțire. — O! Doamne, cum a putut ea să cugete că ar fi fost bucuroasă să-l vadă culcat în brațele maică-si! Numai de n'ar ajunge ea să trăiască până ce se va coborî sărmanul în mormântul maică-si; aceasta dulce viață n'ar trebui să se stingă!

Ziua cea rece și ploioasă de vară acoperise toate de-o ceață sură și lubure, cu toate aceste Erhardt stărui numaidecât să meargă călare, după făgăduința ce i se dăduse. Ca prin vis i se înfățișau toate câte le aflase, și în sufletul lui se înrădăcina dorul de a vedea locul unde ea a murit.

Iată lacul cel mare pe malul căruia el de atâtea ori s'a plimbat și pe care acum i se părea că-l vede pentru întâia oară! Iată că și el se urcă acum pe acea șosea de unde se vedeau lu mal lunirile cele multe de pescarii Pe una din ele a fost maică-sa în viață, pe una din ele a murit. Pe care oare?

El veni călare până aproape de mal, apoi se răsgândi, descălecă, chemă pe micul său prieten să-i ție calul și prinse să se plimbe încoace și încolo de-alungul apei.

— Mamă, eu îți sunt credincios, iată am venit să mor și eu aici, zise el încet, apropiindu-se de lunire.

Era rece, vântul sufla aspru, și el tremura. El se uită în apa sură și văzu pește înăuntru, broaște mari la margine și se cutremură Și totuș se uită din nou în apă, apoi isbucni în plâns și strigă:

— O, Doamne! nu pot, nu pot mă înfior de moica mea moartă!

Micul său tovarăș de călătorie alergă cu grăbire înirebând:

— Ce este?

— Ah! Frant, nu pot; vreau să merg acasă. Sunt un fricos, își zise el în sine, după ce se urcă pe cal; și pe cât venise repede spre lac, pe atâta se înlorcea acum înc acasă.

— Sunt un fricos, mama nu mă mai poate iubi.

Și totuși se înfioară din nou gândind la apa cea udă, rece și sură, plină de broaște răutăcioase si verzi.

Seara el fu cuprins de fierbințeala Irigurilor.

— Eu singură l-am omorît, își zise bătrâna doică în recea ei disperare, când el începu să vorbească fără conștiință despre cele ce auzise și li tăinuise până atunci. Când însă avea momente lucide, el o cuprindea în brațe și se ruga zicând:

— Nu-mi aduce pe tata, nu pot să-l mai văd! Vezi, doică, adause el pe jumătate adormit, eu trebue să mor, ca să știe mama cât um iubit-o!

Și când cu toate acestea tatăl se înfățișă, la căpătâiul lui, el prinse să se svârcolească de neastâmpăr, și mut se uită numai la dânsul cu ochii cei uprinși ai maică-si,.

— Scapă-mi copilul, zise doctorului cu glas înecat în lacrimi, acest om de altfel stăpân pe sine, crezând că copilul era fără cunoștințe

— Nu tată, răspunse încet copilul cu limpede cugetare și cu o privire plină de mustrări, deși de altfel părea pe jumătate adormit. „Tată eu trebue să mor pentrucă tu n'ai iubit pe biata mamă; așa am simțit întotdeauna. Acum sunt hotărît. — Vezi tată, adause el cu aer de cumințenie, eu cred că te-aș fi urât!! — Cristino freacă-mă puțin la cap, mă doare așa de tare!" și suspimând încet se întoarse pe partea ceulaltă. Apoi adormi și ici și colea prinse să pâlpâe mica și nevinovata flacără a vieții lui. Când însă apăru senină luminoasă diminețța celei dintâi Duminici, atunci bătrâna doică închise cu o sărutare ochii micului Erhardt. Atunci ieși din pieptul încărcat de durere al tatălui un suspin de ușurare, văzând că a dispărut din viață, — urma celor doi ochi frumoși și mustrători — căci de amintirea lor acest om nu avea o scrisoare.

DARUL MAREŞALULUI

Războiul ne-a obligat la o mulțime de restricții pentru a putea face față greutăților inerente în asemenea vremuri, cari ating pe unii mai mult, pe alții mai puțin. Cetățenii noștri s'au dovedit însă a fi deopotrivă de înțelegători, la toate nevoile Patriei și la toate cerințele de neînlăturat ale populației. Sunt explicabile aceste restricții, pentru că numai așa putem ajuta armata noastră de a putea lupta victorioasă în Răsărit și de-a ușura din greutățile războiului. Am fost martori oculari, în doi ani și jumătate, la atâtea fapte glorioase de adevărată epopee. Am luat parte la lupte încununate cu cele mai strălucite victorii, pentru că armata noastră bine organizată și bine disciplinată, nu a avut nimic lipsă, grija noastră fiind întotdeauna de a-i veni în ajutor în campaniile pe care le-a dus în Răsărit.

Dar odată cu războiul, în afară de marea obligație ce-o avem pentru armată — și care trebue să fie prima noastră preocupare, — mai avem în interior o mulțime de îndatoriri sociale, dela care nu ne putem da înlături: Invalizii de război, orfanii și văduvele, au trebuit să fie ajutați. Unii se găsesc în situația de a nu mai putea munci din plin, iar alții sunt lipsiți de brațul ocrotitor al părintelui sau soțului, astfel că trebuesc puși la adăpost în asemenea premuri grele.

La apelurile făcute, a trebuit să răspundem prin contribuția noastră pentru ajutorarea lor, căci numai așa putem străbate senini și fără urme dureroase, drumul atât de spinos al războiului.

Fiindu-ne schimbate hotarele, mulți frați de-ai noștri au trebuit să ia drumul pribegiei spre inima de țară, iar noi i-am primit așa cum se cuvine înțelegându-le durerea.

Ne-am rupt din bucățica noastră dela gură și le-am dat lor, pentru a se simți bine lângă noi și pentru ca ei să poată uita atâtea amintiri scumpe rămase la străini. A trebuit să ne strângem pentru a le face loc, pentru că numai așa vom fi tari în fața celor mai grele încercări. Apoi, au rămas unii nevoiași, cu familii împovărate de greutăți care așteaptă dela noi o mână de ajutor.

Noi am răspuns întotdeauna atunci când s'a făcut apel la înțelegerea noastră și din puținul pe care l-am avut, am căutat să ușurăm pe cât e posibil din greutățile lor. Primul semnal, în asemenea situații, l-a dat Mareșalul Conducător, donând de multe ori din veniturile sale personale. Mai mult, a dat dispoziții ca însăși casa părintească de pe calea Călărașilor să fie dată spre locuit unor refugiați ardeleni.

De astădată Mareșalul Conducător, care în permanență este cu sufletul lângă inima țării și-a îndreptat privirile spre Bucovina, spre ținutul Hutanilor și Câmpulungenilor săraci, cărora ca un adevărat părinte le-a împărțit 32,5 vagoane porumb, 23,200 kg. de zahăr și 20 vagoane de petrol. Dârz de adâncă înțelegere sufletească al Mareșalului, pentru frații bucovineni, face parte din marea operă de construcție socială și materială întreprinsă pentru țară, de când are în fruntea ei pe harnicul și popularul Conducător.

Bucuria celor ajutați nu-și are margini. Drept recunoștință ei au adresat cele mai calde cuvinte de mulțumire protectorului lor, pentru ușurarea nevoilor atât de simțite.

Constantin Salcia

Marinar de veghe, scrutând zarea, la bordul unei unități de război românești *(S. M. P.-Cristian Teodorescu)*

UNITĂȚILE AUXILIARE ALE MARINEI REGALE IN MISIUNE

Despre faptele de arme ale marinarilor noștri se vorbește mai rar, și atunci într'o sgârcenie de vorbe și modestie specific marinărească.

Vom căuta mai jos să povestim o eroică comportare a unei mici nave românești comandată de un tânăr ofițer de marină al cărui grad deși primul în erarhia ofițerilor, a dat dovadă de mult curaj, hotărîre, judecarea limpede a situației, dar mai ales de simțământul împlinirii datoriei, trecând peste ori și ce considerent de auto-apărare.

Era la început de iarnă când un mic remorcher românesc înarmat, aflat într'o bază din Marea Neagră, primise ordinul de a se deplasa într'un port din bazinul nordic. Aspirantul St. G. avea misiunea să aducă la baza sa două șlepuri cu materiale și câteva flotoare, care serveau la operațiunile de ridicare la suprafață a navelor scufundate. Valoarea materialelor și serviciile pe care acestea le aducea armatelor noastre terestre și maritime meritau a se încerca o asemenea misiune atât de anevoioasă.

Infruntând minele și aviația inamică

Odată ordinul de misiune primit micul remorcher „M" începu să-și facă pregătirile de plecare.

Așteptând momentul prielnic, nava noastră porni cu avânt și hotărîre în misiune. Navigând cu toată atențiunea printr'un foarte îngust culoar dragat de aviație, contra minelor magnetice aruncate de bolșevici, marinarii noștri au ajuns cu bine în portul indicat. Fără a pierde nici un moment au și început a lucra la scoaterea și remorcarea șlepurilor spre bază. Noaptea începuse a-și arunca negurile sale peste întinsul apelor. Neobosiți și cu atenția încordată, spre ziuă, prima parte a misiunii fusese îndeplinită în cele mai bune condițiuni; rămânea de îndeplinit restul. Profitând de împrejurările care erau favorabile, remorcherul nostru porni din nou la drum spre locul de unde plecase. Dar fiindcă totul este relativ peste tot, marea foarte liniștită până atunci începu să-și agite suprafața. Navigația era greoaie și valuri mari spălau puntea navei. Deodată din spre uscat își făcură apariția prin surprindere trei avioane inamice. Rotindu-se ca niște corbi pe deasupra micului remorcher, avioanele începură să-și verse plumbii mitralierelor asupra sa. Dar marinarii noștri erau gata de luptă. Cu mâna sigură și ochii ageri proectilele armamentului lor trăgeau ochind cu hotărîre și energie avioanele inamice.

Corbii bolșevici impresionați de violența focului cu care fuseseră întâmpinați s'au împrăștiat îndepărtându-se spre locul către care navigau marinarii noștri unde își aruncară blestematele lor bombe asupra portului.

Sub bombardament, făcându-și datoria

Liberați o clipă de grijă, marinarii au ajuns nu după mult timp în fața portului. Ancorează căci intrarea era barată de nave rusești scufundate de aviația noastră, cu ocazia unei încercări de debarcare; comandantul ordonă armarea bărcilor și începerea operațiunilor de scoaterea flotoarelor din incinta portului printre epave, la locul unde remorcherul era ancorat. In câteva clipe cei 20 de marinari se apucară cu nădejde să împingă câte un flotor care deși cântărea fiecare câte 100 tone, fără a zăbovi sau a se codi. In cântece, glume și veselie își executau trudnica lor muncă. Muncind din răsputeri lucrul înainta și oamenii noștri erau din ce în ce mai veseli și satisfăcuți de reușita lucrului. Deodată artileria inamică instalată în capul unei peninsule, observând mișcarea din port, începu să-i bombardeze. Proectilele căzeau în jurul lor împroșcându-i cu apă. Intărâtați de intervenția rușilor din pasnica lor ocupație, marinarii noștri își grăbiră lucrul și încă după câteva sforțări, reușiră să scoată și să lege la remorcă cele trei flotoare. Incălziți, cu brațele încordate și cu fruntea îmbrobonată de sudoarea muncii, privindu-i cu mândrie lucrul executat cu atâta greutate erau gata de a porni spre bază unde știau că-i așteaptă o masă bună, odihnă întremătoare, și apoi din nou la luptă și lucru.

Intre riscul de a fi scufundați de furtună, sau a fi bombardați de aviația inamică

Ocupați numai cu grija executării lucrului lor, oamenii noștri nu luaseră aminte la starea mării care se montase și la apropierea întunericului. Comandantul între două alternative la fel de nefavorabile: sau așteptau potolirea mării și riscau să fie bombardați continuu de aviația și artileria inamică, sau plecau înfruntând furtuna, întunericul, dar mai ales minele magnetice riscând să fie înghițiți de valurile lacome. Și într'un caz și în altul riscurile erau la fel de mari. A plecat însă; cu puțin noroc și cu voia lui Dumnezeu puteau ajunge totuși la bază. Comandantul ordonă plecarea. Mica navă înfruntând pericolele își croi drum prin întuneric, printre mine și valurile năprasnice îndeplinindu-și misiunea în cele mai bune condițiuni.

Cristian Teodorescu
Reporter de război S. M.
P. nt. Marină

Chipuri de eroi

CĂPITANUL TAMPA GHEORGHE

Sub cerul plumburiu de Noiembrie din toamna anului 1942, ostașii unui regiment de infanterie grănicerească se găsea în marș pe frontul de răsărit. Cine cunoaște toamnele rusești, aspre și urâte, cu ploi interminabile, știe cât de greu e un marș forțat pe drumurile desfundate și mocirloase sub biciuirea vântului tăios, care anunță iarna pornită în iureș nebun din stepele siberiene. Infanteriștii noștri călîți și vânjoși, înaintau însă voinicește acolo unde datoria îi chiamă pentru noui misiuni. Făcuseră astfel, în ziua aceea, un marș de 40 km. Abea opriți, căpitanul Tampa Gheorghe, comandantul unei companii înaintat în grad doar de câteva zile, este chemat la postul de comandă al batalionului, în gara Tschilikow, de pe linia Kostelnikow-Stalingrad. Acolo, maiorul Heine Roland, care peste câteva zile la 29 Noembrie, avea să cadă și el ca un erou la locul de onoare, îi dădea ultimul său ordin: la orele 10 noaptea, vor pleca în așa fel ca în zori să ocupe satele Sutov și Kovalenko, situate la 25 km. spre Est. Avea deci un repaus de două ore, după care trebuia să plece la drum cu compania lui, al cărei ostași erau oameni de nădejde.

Căpitanul Tampa Gheorghe a primit ordinul cu toată inima. Era un ofițer hotărît și destoinic, cu suflet aprig de român ardelean.

Când a părăsit postul de comandă, a simțit pe umeri mâna frățească a unui camarad de arme cu care, în drum spre front, se legase sufletește.

După ordinul primit, compania mărșăluise din nou, toată noaptea. Ostașii știau ce li se cere.

In așteptarea clipei celei mari nu mai simțeau oboseala. Erau cu cugetul tare, neînfricați în fața necunoscutului.

In zorii zilei compania se apropiase de șoseaua Suto-Aksai și se pregătise de luptă. Dușmanul trebuia să fie pe undeva, pe aproape, în satul din față.

Au fost trimise, deci patrule.

Intr'adevăr, la apropierea de sat, patrulele au fost primite cu focuri de armă.

Odată inamicul descoperit, căpitanul Tampa Gheorghe a dat imediat ordinul pentru deslănțuirea atacului. Și-atunci, puștile noastre mitraliere au început să tăcăne cumplit și ostașii s'au avântat în urale, la luptă. Surprinși, bolșevicii alergau zăpăciți pe ulițele satului.

Observând situația primejdioasă, un batalion inamic pornise la contra-atac dinspre Kovalenko și căuta să cadă în stânga companiei. Dar căpitanul Tampa nu se lăsă înșelat. A oprit imediat compania și a luat măsuri să facă față noului situații. Inspre satul Sutov, compania era susținută cu focul aruncătoarelor de către sergenții Țăriea, Albei, Otaru și Andreiaș. Aceștia erau ostași de nădejde și curajoși, tot atât pe cât erau de pricepuți. Focul lor izbea în plin și din spre creasta satului inamic se ridicau în slava cerului nouri groși de fum.

Bolșevicii însă, treziți din prima lor buimăceală, nu s'au lăsat. Regrupați pe marginea satului Sutov, mai ales că se vedeau ajutați de batalionul care ataca dinspre Kovalenko, au pornit și ei la atac.

Și lupta a devenit dintr'odată mai năprasnică, iar zgomotul cumplit făcea să huiască depărtările. Prin sita de ceață lăptoasă a zorilor dimineții umbre cenușii se adunau prin neguri de fum și

(Continuare în pag. 6-a)

PAGINA VESELĂ

Boala sgârcitului

Nae Cataramă e şi cel mai bogat om al oraşului acela de provincie, dar şi cel mai sgârcit. N'ar fi dat el nici un capăt de aţă nici pentru omul cel mai nenorocit cu putinţă. Ca să nu-şi strice pingelele la ghete, umbla toată ziua cu nişte botfori de lemn, iar când era silit să încalţe ghetele, atunci nu le ţinea mult în picioare, ci în timpul cel mai scurt posibil le descălţa. Dealtfel avea grijă înlotdeauna să-şi cumpere ghetele cu un număr mai mic, ca să-l strângă şi să fie nevoit să le descalţe, chiar dacă ar fi fost îngrijit să le ţină mai mult în picioare.

Deunăzi însă că nu ştiu cu ce prilej Nae Cataramă a răcit cumplit. O zi, două, trei a dus-o el pe picioare, nădăjduind că se va reface singur. Dar boala l-a trântit la pat. A chemat întâi pe o babă pe care o avea la carte. I-a descântat, l-a tras, i-a pus ventuze, degeaba! Atunci a fost nevoit să cheme un doctor.

Acesta l-a luat, l-a sucit, l-a ciocănit şi pe-o parte şi alta, l-a pus să tuşească, să numere...

— Cum e domnule doctor? a întrebat Nae!

— De! Cam greu! O răceală grozavă! Eu o să vă dau o reţetă... Dv. trebue să transpiraţi foarte mult... Să staţi de seamă însă! O să transpiraţi mult... Să vă schimbaţi ruferle!... Mâine voiu veni din nou. Doctoria asta trebuie însă s'o faceţi imediat...

Şi a plecat doctorul.

Văzând de boala lui Nae, învăţătorul se duce la el, nădăjduind să scoată ceva bani dela el...

— Bună ziua dom'le Nae!

— Bună!... Ce-i dragă?

— Am auzit că sunteţi bolnav... Şi am venit să vă văd... Mă iertaţi că îndrăznesc! Ştiţi... N'ar fi rău să faceţi o danie pentru şcoală...

— Bine dragă! Dau 1000 lei pentru şcoală...

— Vă mulţumesc! Dar şi biserica are nevoie de reparaţie... Când plouă curge în sfântul locaş...

— Bine, bine domnule! Dau şi pentru biserică 1000 lei!... se resti el, gâfâind...

Învăţătorul care găsise un bun prilej nu se dădu bătut numai cu atât.

— Dar pentru cantină nu daţi ceva, domnule Nae.

— Cantină?! urlă el.

— Da...

— Nu dau nimic!.. absolut nimic! Mi-au mai dau... M'au tăiat toate sudoriile... Şi asta cred că mă scapă... Aşa a pus doctorul... Nu mai dau nimic...

— M'am hotărît! Pentru masa dela Ionescu aduc un curcan şi 5 kgr. de vin? Tu ce aduci?
— Eu? O să-l aduc pe... fratele meu!...

MĂGARUL FERMECAT

Nu era om rău bietul Ion! Dimpotrivă, era un om tare aşezat şi cu multă dragoste de muncă. Pe ce punea el mâna, punea şi Dumnezeu îndurarea. Avea însă un mare cusur: era cam proştănac. Deaceea lumea îl cam lua peste picior şi el răbda... Nu era zi dela Dumnezeu în care să nu râdă sătenii de el, le miri pentru ce ispravă. Din pricina aceasta él nici nu mai ieşea în sat. Îşi făcea toată ziua de lucru pe lângă casă şi se simţia tare mulţumit.

Cum avea şi el pe lângă casă vite şi îi plăcea să le îngrijească, printre ele avea şi un măgar cu care făcea drumuri de ici colea. Îşi încropise o căruciorică şi când avea nevoie, punea măgarul la cotigă şi, ciş, cîş, ajungea acolo unde trebuia.

Dela o vreme mergându-i binişor treburile şi având un an bun de roadă, agonisi şi el ceva părăluţe, cu care reuşi să-şi cumpere un cal. Şi calul luă locul măgăruşului, pe care totuş îl ţinea în grajd.

Am uitat să vă spun însă că svonul cum că Ion era un mare nătăfleţ plecase din satul lui şi se întinsese la toate satele din jur, aşa că toată lumea îl cunoştea, dacă nu ca făptură, cel puţin ca renume.

Într'o zi un vecin de-al lui îl chemă la gard, ca să mai stea de vorbă, aşa cum stau de obiceiu vecinii. Şi dintr'una într'alta, ajunseră şi la cal.

— Frumos căluţ ţi-ai cumpărat! Cât ai dat pe el?

— Păi vreo cinci milşoare!

— Nu-i scump! Şi tare bun e un cal la casa omului. Când ai nevoie să te duci undeva, nu mai ai nevoie de unul şi de altul... Îl pui la teleguţă şi gata!

— Dar Aşa-i! Nu-i vorbă că şi măgarul era bun! Da' calul e şi mai bun!...

— Apăi sigur c'aşa! Dar, să nu-ţi uiţi vorba, măgarul unde e? Ce-ai făcut cu el? L'ai vândut?

— Da' de unde! Îl am în grajd!...

— Păi de ce nu-l vinzi? Uite, mâine-i târg la Vărăşti... Du-te şi vinde-l!...

— Aşa am să fac!... zise Ion.

A doua zi s'a sculat disdedimineaţă şi-a luat măgarul şi-a plecat la târg. A sosit acolo cam aproape de ceasurile nouă şi s'a dus în târgul de vite, aşteptând un muşteriu. Şi pe când căsca gura, uitându-se în dreapta şi stânga, doi pungaşi dibaci îi leslegară măgarul din căpăstru şi se aşeză unul din ei în locul măgarului celălalt luându-i cu el. Când întoarse capul Ion, mai să leşine...

— Înte-te drăcie... Ce-o fi cu ăsta? Unde mi-o fi măgarul?

— Eu sunt stăpâne... Eu am fost blestemat de părinţi pe care nu i-am ascultat, ca să nă fac măgar... Şi m'am făcut... Acum mi s'a iertat blestemul şi dacă d-la ai fi aşa de bun şi mi-ai da voie să plec, aş fi şi eu un om ca toţi oamenii!..

— Ia te uită minune!.. Şi zici că te-au blestemat părinţii? Apoi bine ţi-au făcut... vezi unde duce neascultarea? Dar acu' că s'a rupt vraja, fute, te desleg şi eu te mai chinuesc eu? La ce bun să te mai chinuesc eu?

Zis şi făcut... Puse mâna pe căpăstru şi-l dete drumul...

— Mulţumesc, stăpâne!... Să-ţi răsplătească cel de sus...

— Cu bine! Şi vezi, nu mai fă prostii! Cumineşte-te!..

Pungaşul se pierdu apoi în lume şi pierdut a fost. Ion al nostru, mândru că a făcut o faptă bună, se porni să mai caşte gura prin târg... Del Câte nu sunt de văzut la un bâlci? Ba la Vasilache, ba la panoramă, ba la circ, ba la roata norocului... Mergând de ici-colo vremea trecu şi veni clipa să plece spre casă. Şi chiar porni spre casă. Când să iasă din bâlci, chiar la ieşire, se întâlni faţă în faţă cu măgarul lui, pe care cei doi hoţi îl vânduseră de mult. Ion holbă ochii la măgarul care-l priveu cu ochii blânzi şi apropiindu-se, îl luă de gât şi-i zise:

— Nenorocitule! Ce-ai mai făcut iar, nenorocitule?! Iată-te din nou măgar! Ce-ai mai făcut ca Dumnezeu să te pedepsească iar?...

HAZURI

Când ştii să profiţi...

— Ia spune-mi dragă", întreabă Niculescu pe prietenul şi vecinul său Ionescu „de ce, de la un rând de vreme e atâta scandal seara la voi în casă?

— Păi, să vezi ce e: învăţ de câtva timp stenografia, adică să scriu mult şi repede. Dar, fiindcă n'am cine să-mi dicteze, provoc pe nevastă-mea atâta până ce începe şi dă drumul moriştile şi atunci încerc să stenografiez toate grăţioziţăţile pe care mi le spune".

De necrezut

Vagonul tramvaiului 25 e arhiplin. Lili şi Mimi n'au găsit nici un loc.

Deodată Lili spune prietenei sale cu jumătate glas:

— Tânărul acela drăguţ ar putea să-mi ofere locul.

Deabia rostise aceste cuvinte şi şase domni săriră în picioare dela locurile lor.

Aşa zic ei! Să le credem?

Strategie conjugală

— Cum faci tu că bărbatul tău te aşteaptă cu atâta răbdare, când întârzieşi cu îmbrăcatul?" întreabă Lucia pe prietena ei Gabriela.

— Dar e foarte simplu, — răspunde aceasta.

Îi rătăcesc cravatele sau mănuşile, aşa că toi el e nevoit să se scuze fiindcă le el durează şi mai mult.

Întrebări fără răspuns

— Când crezi că o să-mi poţi plăti datoria? — întrebă Ionescu cu insistenţă.

— Extraordinar!... — exclamă Vasilescu. — Nu-ţi poţi închipui cum îmi aminteşte întrebarea asta pe băeţaşul meu.

— Ce-are face băeţaşul dumitale cu datoria pe care o ai la mine?

— Păi, şi el îmi pune totdeauna întrebări de astea la care nu pot să răspund.

Pe stradă

— Văd că eşti un om în toată firea. De ce nu te duci să munceşti?

— Când să mă duc, bolerule? Când mai am timp dacă toată ziua cerşesc?

LITERATURĂ

El. — *Şi cum zici că s'a terminat romanul?*
Ea. — *Cei doi tineri s'au căsătorit!*
El. — *Nu-i bine! Fiindcă deabia dela căsătorie începe adevăratul roman!!...*

NU CHIAR AŞA!..

— Dacă spui, dragul meu că mă iubeşti ca un nebun, atunci să ne căsătorim!
— Mda! Însă te rog să ai în vedere că te iubesc eu, dar nu chiar în halul ăsta!...

CARNET DE MARINĂ

DOI EROI MARINARI

Eroilor dela unităţile de uscat le poţi descifra numele după tăbliţa de metal pe care o poartă la gât, ca pe un talisman.

Noi, marinarii, nu o purtăm. Cine s'ar mai putea apleca peste noi la 1000 de metri în fundul mării, să ne identifice numele?

Singur gândul celor vii coboară în costum de scafandru în marea aducerii-aminte...

Marinarul Columbină Constantin venise la unităţile noastre cu echipajii de sacrificiu, pentrucă aşa cerase el.

Contingent 1942, voluntar cu o faţă oacheşă de adolescent, mărunt şi cu palme lante de înnotător — îl văd cum mi se prezintă:

— Să trăiţi, Domnule Căpitan de arme, sunt voluntarul de marină, Columbină Constantin, din Turnu-Severin...

Mi-a cucerit inima cu voioşia lui ţigănească şi zâmbetul sclipitor. O ramură — îmi spuneam — din tulpina cine ştie cărui legionar roman rătăcit pe valea Oltului — care pe lângă tenta pigmenţilor îi lăsase moştenire şi numele, Columbină!

Recrutul şi-a ales specialitatea bravă de mitralierist, pentrucă nu vrea să-şi piardă vremea degeaba în războiu. Şi avea să fie cel mai bun ochitor la tragerile navale şi antiaeriene dela bord.

Iată-ne în Deltă când târcoale Odesei. Noaptea păndeam drumul vaselor inamice iar ziua dormeam şi făceam bae, dela comandant la ultimul marinar.

Mitralieristul Columbină era dintre cei mai buni înnotători. Trecea Dunărea ca la el acasă. Se da afund ca rata, înnota iepureşte, se lăsa dus de curent. pluta.

Râdeam cu toţii de ghimbuşlucurile lui de băiat vesel.

— Mă, Costică, să ai grijă şi de mine dacă ne-om duce la fund — se ruga moldoveanul nepriceput în ale înnotului, Tătaru Romulus.

La 16 Octombrie 1941 cade Odesa, după ce o curtasem o vară pe mare, stânjenind traficul nocturn dintre ea şi vecinul ei, Sevastopol.

Războiul terestru şi aerian, cu cât înainta în imensa Rusie, avea nevoie crescândă de transporturi de materiale şi carburanţi.

Pe data de 9 Noembrie ne aflam la Cetatea-Albă, când am primit ordinul să ne deplasăm la Sulina, de unde am luat în escortă două nave petroliere cu destinaţia Odesa.

Pornim cu direcţia N 30 E cu vântul tăios al dimineţii în faţă. Înaintea convoiului, şalupe germane pescuitoare de mine dragau drumul.

Minele eşite la suprafaţă erau mitraliate. Trei hidroavioane româneşti ne urmau de sus. Deodată prova petrolierului din faţă zboară în aer cu postul antiaerian şi cu servanţi cu tot!

Nava retezată de explozia minei pune maşinile înapoi. A doua explozie ne ia ochii şi auzul. Pupa i-a atins altă mină. Suntem pe un câmp de mine, cu iadul sub picioare!

Sare şi petrolierul din urmă, revărsând o cascadă de motorină aprinsă, conţinutul rezervoarelor. Arde marea! Ies din apă flăcări. Şi e vânt şi valuri scurte (risacă).

Ne apropiem şi salvăm naufragiaţii nemţi, cei căzuţ în apă.

Sărim şi noi sub explozia unei mine!

Apa rece ne îngheaţă sufletul. Valuri cu creste de foc ne ameninţă. Ne prindem de bârne, centuri de plută, scânduri, colaci de salvare.

— Ţâţa! Domnule Comandant, ţipă un marinar văzând mina hidoasă în spatele lui.

E recrutul moldovean, Tătaru Romulus, care ţine sub braţ o bucată de lemn. Cere ajutor!

Imi simt omoplatul drept sub o greutate de plumb topit. Sunt ars. Abia mă menţin la suprafaţă.

Il văd pe Columbină tăind valurile ca un delfin, să-i vină în ajutor. Mai are 10 metri, 8, 6, 4, doi...

— Mina! şi gândul mi se umple de fulgerul exploziei asurzitoare. Smuls din apă cad aiurea...

Şi acum revăd tabloul: Columbină Constantin la doi metri de Tătaru Romulus şi între ei, izbucnind din apă, sfera cu ţâţe! Cine din ei a atins-o? De care dintre ei s'a lovit?...

Columbină Constantin, slăvită să-ţi fie fapta camaraderească! Slăvite să vă fie la amândoi numele de eroi marinari!

George Dan

Ostaşii români fac operă de asistenţă socială pe frontul din răsărit *(S.M.P.)*

ADJUTANTUL BULHAC TRIFAN POVESTEŞTE...

Toată ziua şi toată noaptea dinspre Kriwoyrog, s'au auzit înfundat, bubuituri de tunuri. Dimineaţa odată cu soarele, pe lângă aeroport a început să se scurgă o coloană de prizonieri, proaspeţi făcuţi de trupele noastre. Aproape toţi erau slabi, copilandri trişti şi nebărbieriţi. Să tot fi fost vreo opt sute.

Vreme de un ceas, după prima coloană, a început să treacă refugiaţii din zona frontului. Moşnegi, femei, copii, în haine sărace şi cu pleduri murdare aruncate în spinare, îndemnau pe lângă căruţele în care trântiseră în grabă câteva boarfe. Caii care-i transportau erau slabi de îi sufla vântul. Mulţi dintre fugari, mergeau prin zăpadă cu picioarele goale sau cu tălpile înfăşurate în zdrenţe.

La marginea aeroportului, şirul de căruţe a fost oprit, iar sburătorii dintr'un grup de asalt, timp de un ceas, i-au hrănit. Câte o gamelă de ciorbă ostăşească, o jumătate de pâine, iar fumătorilor un pumn de ţigări, au avut darul să întremeze trupurile de vlagă ale pribegilor. Când şirul de căruţe schiloade s'au pus în mişcare, lacrimi grele de recunoştinţă se rostogoleau pe feţele lor ofilite.

Aşa sunt românii prea creştini şi aşa sunt aviatorii aspri şi neliniştiţi, când sboară pe păsările de oţel şi peste fire de miloşi printre suferinţele pământene.

Drept închinare, pe parbrizul fiecărui aviator şi-au aţârnat fie chipul îndurerat al Maicii Domnului, fie iconiţa vreunui sfânt care-i ocroteşte şi îi păstrează sănătoşi în timpul greielor misiuni la inamic.

Câtă necuprinsă credinţă şi rugare, am aflat la aviatori. Mărturie ne stă spovedania adjutantului aviator Bulhac Trifan, un flăcăiandru oţelit în lupte, cu mulţe zeci de misiuni la inamic, duse la un bun sfârşit, pe care ne-a făcut-o la „un pahar de vorbă" cum denumesc plini de haz aviatorii reuniunile intime.

— „.....Cerul era vânăt şi dinspre Nipru sufla câinesţe un vânt tăios de iarnă. Ne luasem sborul spre Kramatoskaya trei cete cu misiunea să bombardăm satul unde rusii masaseră puternice forţe, cu gândul pregătirii unui atac surpriză. Picăm pe ei pe neaşteptate şi după ce îi bombardăm cu efect distrugător, trecem la mitrailerea trupelor.

Poţi să-ţi închipui cum i-am găurit, dacă am tras fiecare din noi peste două sute de mii de cartuşe, plus câte opt sute de proectile de tun. In timpul când făceam al saselea atac observ băgate pe o vale şi camuflate vreo zece, douăsprezece cisterne de benzină. De aşa pradă, rar dai. Iau înălţime de 1300 metri şi pic la 80 grade pe ele. La o sută de metri deschid foc, le incendiez pe rând apoi le privesc cum explodau şi cum limbi uriaşe de flăcări cuprinşese toată valea. Când să părăsesc obiectivul, ghinion, motorul stâng mi se opreşte la turaţul 700 ture pe minut. Cum motrul drept îmi funcţiona foarte bine, reuşesc să fac un viraj pe dreapta şi încerc să ating liniile noastre. Sburam la doi metri de pământ. In faţa mea o şosea cu ponti. Incă trei sute de metri şi intram în ei din cauză că, cu un motor, nu puteam să iau înălţime. Ca o fulgerare am văzut moartea. Am închis ochii şi am zis tare: „Doamne, ajută-mi să mi se aprindă motorul"! Imping de maneta de gaze şi ca prin farmec, avionul a prins sborul normal.

Trag repede de manşe, avionul se înalţă şi sbor peste vârfurile copacilor. Doamne, cât eram de fericit şi cum am cunoscut, marea putere Dumnezeească. Din secunda aceea, am înţeles şi mai mult mavea putere a Domnului...

De atunci, când plec în misiune nu mă mai urc în carlingă până nu închei privirea către cer şi mă închin. Si totdeauna isbândesc!..."

Sery. t. r. Nicolae Ion
Reporter de război S.M.P. pentru aviaţie

UN „FIESELER STORCH" SALVEAZĂ PE UN CAMARAD ROMÂN

In această zi, atât de asemănătoare celorlalte în activitate şi pericole, cuvântul camaraderie capătă o nouă strălucire şi un sunet nou la grupul aviatorilor români de bătălie. Pe lângă succesele care despovărează armata terestră în aprigele ei lupte se înregistrează şi pierderi. Al cui va fi rândul astăzi?

Subofiţerul român sare sprinten din cabina avionului. In ochii lui gravi şi calmi, cari se potrivesc atât de puţin cu figura lui de copil, străluceşte o mare bucurie. Aleargă în jurul maşinei şi ridică o clapă a fuselajului. Este acolo o cămăruţă îngustă, prea strâmtă pentru un om. Sprijinit de tânărul subofiţer, iese afară oarecum cu greutate un om cu părul pârlit, priveşte în jur răsuflând adânc şi soarbe cu nesaţ lumina aerului, verdeţe câmpului şi întinsurile. Apoi îşi îmbrăţişează însoţitorul, camaradul care i-a salvat viaţa.

Ce se întâmplase? In momentul atacării unei puternice coloane sovietice avionul plutonierului M. fusese lovit de antiaeriană. Un motor se stinsese, aripa stângă ardea. Aterizarea în văzul puternicului inamic... Când pilotul deschise carlinga, întregul aparat era în flăcări. O luă la fugă, văzu cavaleriştii bolşevici goniind spre el, porni în altă direcţie, şi ştia totuşi că fuge zadarnic. Arme de infanterie şi mitraliere trăgeau furioase asupra lui. In sfârşit, gloanţelor prinse însă şi un sgomot prietenesc: se întoarse şi văzu un avion român împroşcând foc asupra cavaleriştilor roşii. Goni mai departe, pentru viaţă.

Avionul salvator trebuia să aterizeze. Imposibil! Pământul este nisipos şi neregulat, aşa că un accident e aproape sigur. Cu toate acestea încearcă. In timp ce alte avioane ţin duşmanul în şah, roţile se aşează pe terenul văluros, la câţiva metri de pilotul care gâfâie.

Acum e vorba de decolat. Greu, fiindcă aparatul trebue să treacă chiar pe lângă coloana de cavalerie. Dar isbuteşte totuşi.

Salvatorul este plutonierul german R., ataşat grupului român de aviatori de bătălie. In ziua asta nu avea misiune de sbor şi lucra în biroul postului de comandă, cu foarfeca şi cleiuri. Trebue făcută şi treaba asta. Lipea împreună tăeturi care se transformau cu încetul într'o hartă mare. Din când în când e întrerupt de telefon. Trebue să se îngrijească de carburant şi muniţie, oamenii mai trebue să şi sboare, şi hărţile sunt pentru el tot atât de necesare ca pâinea de toate zilele. Este pilot, şi a executat peste 80 de sboruri la inamic împreună cu camarazii români. Câteva avioane se înapoiază dintr'o misiune şi raportează la postul de comandă că sublocotenentul român a trebuit să aterizeze forţat dincolo. Gata! S'a terminat cu tăiatul şi cu lipitul! „Elicea din dreapta se opreşte şi motorul ardea... era la numai 10 metri înălţime şi trebuia să aterizeze..." „Unde?" „La nord de satul T. Fuge în direcţia vest..." Plutonierul R. n'are nevoie de mai mult. Aleargă la ofiţerul german de legătură: „Sbor. Imi trebue un Fiseler Storch şi două avioane de bătălie care cunosc regiunea. Unde stau bolşevicii?" Căderea se petrecuse pe teritoriul inamic. Camaradul trebue totuşi căutat, fiindcă legea nescrisă, dar care nu poate fi călcată, a aviatorului, spune că nu poţi lăsa în voia soartei pe cel alături de care trăeşti şi bune şi rele.

Intâmplarea a vrut ca în clipa când avioanele pornite în căutare dispăreau, la orizont, ministrul român al aviaţiei, generalul Jienescu, să sosească pentru inspectarea sburătorilor români. Generalul vorbi cu fiecare în parte, ascultă istorisirea lor despre acţiunile întreprinse, se bucură de mândrele succese smulse cu grea trudă. Dar figurile rămâneau grave: fiecare se gândea la cei cari caută acum pe un camarad în teritoriul sovietic.

Salvatorii l-au găsit, mult în spatele liniilor duşmane. Uşor rănit, sublocotenentul se urcă în avion. In timp ce celelalte două aparate româneşti împroşcau în jur cu armele de bord, avionul Storch seridică şi porni spre casă. Avusese noroc.

A fost o adevărată întoarcere la viaţă, la febrila viaţă a aerodromului. Când salvatorii apărură la orizont alte aparate decolară pentru a întâmpina pe fraţi.

Herman Martea
Corespondent de război P. K.

ȘTIINȚĂ PENTRU TOȚI

Băiat sau fată ?

Faptul că în război se nasc mai mulți băieți decât fete a fost dovedit prin constatări statistice din timpul primului război mondial 1914-1918, când s'au născut mai mulți băieți, nu numai în țările beligeranților ci și la neutri. In Germania excedentul de băieți a fost atunci de 2,5 la sută. Și în cursul războiului actual s'au putut face constatări asemănătoare. Cercetările respective au dus la presupunerea că acest fenomen depinde de problemele alimentației în timp de război. Profesorul Ludwig dela Universitatea din Halle a complectat cercetările, constatând pe baza unui bogat material experimental că excedentul de băieți se găsește îndeosebi la nașteri legitime, la nașteri prime și la mame relativ tinere, la nașterile în clasele sociale mai ridicate, la căsătoriții ou un singur copil și la nașteri la țară. La nașterile nelegitime, precum și la nașteri târzii și la mame mai bătrâne, la nașteri în clase sociale mai joase, la mai mulți copii și la nașteri la orașe se poate observa un excedent de fete. Dar toți acești factori ai mediului nu sunt încă suficienți pentru a explica marele excedent de băieți în timp de război. Rămâne numai presupunerea că el este produs de o accentuare a anumitor influențe continue asupra germenilor femenini, așa încât la fertilizare pier mai mulți germeni femenini, decât masculini, ceeace duce la numărul ridicat al băieților noui născuți. Cauza creșterii influențelor vătămătoare asupra germenilor femenini în timp de război trebue căutată fără îndoială în alimentație. Dar nu trebue presupus că o subalimentație oarecare poate duce la un excedent de băieți, ci lipsa sau consumul redus al unui aliment sau altuia poate produce influențele vătămătoare pentru desvoltarea germenilor femenini.

Despre viruși și seruri noui

In timp ce bacteriile pot fi crescute în mod artificial, virusul se desvoltă numai cu ajutorul țesutului viu. Una dintre bolile provocate de viruși este de pildă tifosul exantematic. Astăzi se folosesc două metode pentru a produce acest virus spre obținerea unui ser preventiv. Metoda cea mai primitivă este vaccinarea ouălor de găină, clocite, cu materii care conțin virusul. Odată cu desvoltarea puiului, se înmulțește și virusul, depunându-se în formă de substanță albicioasă la capul oului. O metodă mai complicată este obținerea virusului de tifos exantematic din intestinul păduchilor. In afară de acest ser există un ser preventiv excelent în contra vărsatului. In timp ce în contra pojarului încă nu există un ser direct, știința elaborează un ser de cal în contra gripei și paraliziei infantile. S'a găsit și altă cale prin așa numitele seruri de reconvalescentă. Serul se câștigă direct din corpul omenesc, care a înfruntat pojarul sau paralizia infantilă.

Și peștii se pot îmbolnăvi de rău de mare

Cine a avut vreodată rău de mare știe cât de neplăcut este și invidiază pe cei care nu simt nimic. Dar iată că se pot consola; și peștii, al căror element este doar apa, cunosc răul de mare. Intr'un bazin pe bordul unui vas care naviga pe Marea Mediterană înotau în voe câțiva pești mai mari și mai mici, până ce s'a ivit o furtună și s'au îmbolnăvit și ei de rău de mare, ca toți pasagerii. Experiențele făcute în acuarii mari au arătat justețea observațiunii. Valurile produse artificial făceau ca peștii cari nu puteau să coboare destul de adânc sub suprafața agitată, să se îmbolnăvească de rău de mare.

SĂ NE CUNOAȘTEM NEAMUL

VALOAREA MORALĂ A TRANSILVANIEI

Dealungul veacurilor, transilvănenii de multe ori au luptat împotriva oprimării maghiare. Dar două au fost revolutiile cele mai mari: a lui Horia și a lui Avram Iancu. Prin aceste răscoale sângeroase, Neamul Românesc a arătat tuturor neînfricata lui dorință de libertate. Românii transilvăneni au știut astfel să lupte pentru drepturile lor, îndemnând și pe cei din Principate să-i ajute și să se bată pentru libertatea fraților, atâtea veacuri robiți de trufia maghiară, și să înfăptuiască unirea cea mare.

Dar afară de aceste strălucite pilde de eroism, Transilvania a mai dat României o seamă de oameni de mare vază și de cărturari aleși. Așa sunt: Gh. Șincai, Petru Maior, Simeon Bărnuțiu, Iosif Vulcan, Andrei Mureșanu, St. O. Iosif, Gh. Coșbuc, Octavian Goga, Aurel Vlaicu, ca să nu pomenim decât câțiva din cei care azi nu mai sunt printre noi, dar care au adus Românismului cele mai mare foloase, prin scrierile lor, prin înțelepciunea minții lor.

Oameni dârzi, răbdători, muncitori și îndrăzneți, transilvănenii au fost, și din punctul de vedere al ideii naționale și al luptei pentru unitatea neamului, în fruntea tuturor Românilor. Stăpânirea străină putea să încerce cele mai aspre persecutii, cu cele mai crude pedepse pentru cei care grăesc românește, pentru cei care fluturau steagul libertății românești. Ei nu s'au speriat însă nici de arderile pe rug, nici de tragerile pe roată. Au crezut românește și au biruit.

Căci iată a venit apoi fericita vreme dela 1918, când, la Alba Iulia Transilvania a fost alipită României. Pentru aceasta a trebuit să luptăm cu Maghiarii, să alungăm trupele lui Bela Kuhn și să ocupăm Budapesta, înfrângând trufia maghiară și desordinea provocată de ambiția lor nemăsurată.

Regele Ferdinand și Regina Maria s'au încoronat atunci la Alba Iulia, ca regi ai tuturor Românilor, simbolizând astfel marea lor Unire, veșnică și dreaptă.

Atunci s'a dat unitate politică Neamului și Pământului Românesc. Douăzeci și doi de ani Statul Românesc a fost iarăși un stat întreg, neciopârțit, așa cum a fost pe vremea lui Decebal, a lui Traian, ori a lui Mihai Viteazul. România nu poate fi desfăcută în bucăți, fiindcă aceste bucăți nu pot trăi una fără alta, cum nu pot trăi membrele desprinse de trup.

Dar unitatea pământului nostru este necesară nu numai Românilor, ci și întregei Europe. De aceea, cine ciopârțește România, face o crimă împotriva întregei Europe.

Transilvania a fost și este leagănul națiunii române, adânostul veșnic și centrul de roire, de împrăștiere al Neamului nostru, între Dunăre, Tisa, Nistru și Mare.

Munții Carpați n'au fost niciodată frontieră, fiindcă sunt locuiți pretutindeni de Români.

Transilvania a fost vatra Neamului Românesc: acolo, în acel pământ binecuvântat de Dumnezeu, stau înfipte, de mii de ani, rădăcinile strămoșești. Fiecare poiană, fiecare vâlcea, fiecare vârf de munte și fiecare petec de câmpie, dacă ar avea glas să grăiască, ar grăi în limba noastră ar povesti truda strămoșilor noștri, pentru destelenirea ogoarelor, și jertfa lor, pentru apărarea hotarelor.

NATURA ȘI MISIUNEA FOCULUI DE BARAJ

de Lt. Col. BENARY

Tunurile de p vase bubuie, motoarele avioanelor duduie în văzduh. O centură deasă de obuze și bombe, venind de sus și formând un clopot de foc, se așterne în jurul portului, al dunelor și strandului. In cercul înflăcărat vasele de debarcare trag la mal scărțâind pe nisipul plajei, vasele de transport greu încărcate trag la chei, primele batalioane debarcate se desfășoară în evantai făcând un cap de debarcare sub protecția căruia vin pe uscat regimentele și diviziile, trenurile de luptă și coloanele. Așa sau în chip asemănător se execută marile acțiuni de debarcare ale japonezilor și anglo-americanilor în Filipine, în insulele arhipelagurilor Sunda și Bismarck, în insulele Salomon și Gilbert, în Sicilia și Italia de Sud.

Barajul de foc sub formă de clopot s'a născut prin acțiunile trupelor de asalt din primul război mondial. El închidea atunci un sector în care trupele de asalt ale infanteriei și pionierilor aveau de executat o misiune, fie consolidarea acolo fie numai un atac trecător în scopul de a distruge instalațiile de luptă ale adversarului, de a lua prizonieri sau de a aduce Comandamentului informațiuni asupra situației inamicului. Obuzele trase trebuiau să servească de protecție trupei de asalt și să facă imposibilă pentru ocupanții inamici ai sectorului retragerea în spate sau în flancuri. Pentru aceasta era necesar ca exploziile proectilelor să se producă exact acolo unde se stabilise prin înțelegere anterioară între artilerie și infanterie.

Clopotul de foc nu era ceva fix. Dimpotrivă, în cursul acțiunii el se putea lărgi sau strâmta în adâncime și lățime, după cum infanteria câștiga teren sau trebuia să se retragă spre pozițiile de plecare. Cel mai bun sistem de stabilire a acestei deplasări a perdelei de foc era fixarea prealabilă cu ceasul, fiindcă alte mijloace, de pildă radiotelegrafie sau semnalizări luminoase pot fi împiedecate sau turburate de condițiuni defavorabile, ceeace ar pericolita infanteria care se găsește înăuntrul clopotului. Tot astfel infanteria trebue să respecte cu precizie planul de foc stabilit și să se retragă imediat ce observă că tirul artileriei este prea scurt. Adesea focul tunurilor a fost combinat cu acela al mitralierelor și aruncătoarelor de mine al infanteriștilor și pionierilor. Cu timpul artileria a căpătat o astfel de precizie în calcularea și așezarea barajului încât procedeul a început să fie folosit și în acțiuni mai mari. De pildă la atacarea orașului Riga în toamna anului 1917 sute de baterii germane au format un clopot de foc în fața pozițiilor de peste Duna și în fața capului de pod constituit pe țărmul de nord al fluviului.

In războiul actual sistemul s'a recidiat. In pregătirea și executarea lui s'au schimbat prea puține. In locul aruncătoarelor de mine au apărut în armata germană aruncătoarele de grenade, aceste aruncătoare devenind un auxiliar perfect pentru condensarea centurii de foc. Progresele pe care le-a făcut între timp artileria, datorită aparatelor moderne de măsurat și ochit, precum și datorită experiențelor din primul război mondial vin în favoarea preciziei de tragere, așezarea clopotului de foc și deci în aceea a siguranței infanteriei care la parte la acțiune. Radiofonia ușurează dirijarea barajului și colaborarea armelor participante.

Totodată a căpătat aici un mare rol și aviația. Sborurile de recunoaștere depărtată procură informațiunile necesare; escadrele de luptă și de picaj au posibilitatea să contribue pe plan material și normal la reușita instalării barajului de foc.

Un rol deosebit de important îl au clopotele de foc la trecerea marilor cursuri de ape și la păstrarea și desvoltarea capetelor de pod așa cum s'a întâmplat de atâtea ori în Apus și Răsărit în cursul acestui război. In ultimul timp reportagiile de război germane au evidențiat sprijinul eficace acordat de clopotele de foc ale artileriei și altor arme grele la Cherson și Nicopol. Protecția capetelor de pod constitue deasemenea un important teren de activitate al acestui sistem de baraj.

CĂPITANUL TAMPA CHEORGHE

(URMARE DIN PAG. 3-A)

vălvătăi de flăcări, se agitau amestecându-se și creșteau din ce în ce mai aproape. Numărul vrăjmașului începea să devină copleșitor. Lupta era prea inegală. Compania căpitanului Tampa, pusă în fața unei situații neașteptate, îmbrățișând un front prea mare, rezista cu greu în fața batalionului dușman. Dar bravul ei comandant cu suflet uriaș și cu voința de fier, nu înțelegea să se lase covârșit sau să dea un pas înapoi. El știa că, pentru a reaprinde flacăra primului elan al ostașilor, e nevoe de o pildă de curaj, cu prețul oricărui sacrificiu. Și n'a mai stat o clipă pe gânduri. A luat voinicește în mână o pușcă mitralieră, a făcut un salt înainte, apoi s'a așternut la pământ și a început să tragă el însuși, cu sete, spre inamic.

Tot timpul vocea lui puternică nu înceta să trimită spre ai săi îndemnuri de vitejie.

Bravul comandant de companie, căpitanul Tampa Gheorghe, maior post mortem, ardelean de pe Mureș, și-a sprijinit capul pe pușca mitralieră, pentru somnul cel fără de întoarcere. Căzuse la loc de onoare, în slujba Patriei pe care a iubit-o cu înfocare, așa cum dorise și cum se exprimase, la trecerea Nistrului, rostind cu religiozitate versurile unui alt erou al Neamului, căpitanul Vulovici, camarad al său:

„De-o fi să mor, Tu, Doamne,
„Dă-mi o moarte ostășească!...

CRONICA MEDICALĂ

Lupta împotriva bătrâneții

Cu ocazia Congresului științific al Academiei vieneze, la care s'au întrunit o serie de medici însemnați germani și străini, a fost mult discutată problema îmbătrânirii. Președintele congresului, prof. dr. Risak, a declarat că aceasta se face pentru că în general s'a micșorat considerabil rezistența de viață a popoarelor, bărbații pierzându-și la 45 ani din capacitatea lor de muncă, iar femeile chiar la 30 de ani. Deaceea combaterea bătrâneții este una din cele mai însemnate misiuni ale științei medicale moderne. După cum a declarat profesorul Petschacher din Salzburg, omul nu poate să se sustragă îmbătrânirii. Imbătrânirea din vremea de astăzi se explică prin tempoul vieții moderne, care uzează organismul omului, îndeosebi sistemul vascular. Poate că nu se vor găsi niciodată motivele îmbătrânirii. Insă s'au făcut constatări interesante de o importanță decisivă asupra schimbărilor din țesutul celular, care duc la descompunerea acestora, provocând moartea. Diminuarea capacității omului este cauzată de dispariția substanțelor, de calcificarea, acumularea de grăsimi și substanțe colorante. Prof. Chiari din Viena a constatat că aproape toți oamenii sunt în bătrânețe victimele arteriosclerozei, cauza morții la vârsta înaintată. Motivele îmbolnăvirii sistemului vascular nu se cunoșteau până în prezent. Prin cercetările microscopice din ultima vreme s'a constatat că ridicarea presiunii sângelui, eforturi fizice, emoții sufletești, munca intelectuală încordată, exagerări în alimentație, în tutun, boli, etc., stimulează arteriosclerozа. Simptomele îmbătrânirii sunt scăderea capacității fizice și mintale, insomnii, senilitate, bătăi de inimă, nădușeli, etc. Contra acestor simptome se putem apăra ducând o viață regulată, fără excese. Oamenii bătrâni devin mai mici, ceeace se explică prin îmbolnăvirea încheieturilor, cum declară prof. Hofmann din Frankfurt. Și aci se poate preveni, prin băi și mișcări, reușchii și încheieturile menținându-se astfel flexibile. Și în domeniul simptomelor mintale, despre care a vorbit prof. Ploetzl-Viena, precum și în domeniul simptomelor de îmbătrânire a sinturilor, despre care a vorbit profesorul Hofer-Graz, s'au găsit motivele și posibilități pentru combaterea lor, care promit a fi pline de succes. Prof. Breitner-Innsbruck și profesorul Denk-Viena au vorbit despre alte boli ale omului în bătrânețe, accentuând încă odată că îmbătrânirea și combaterea ei trebuie să preocupe îndeosebi astăzi medicina.

CURIOZITĂȚI

Cea mai nouă rețetă pentru a ne desobișnui de fumat

Un medic francez, directorul unui institut pentru psihologia aplicată, publică într'o revistă din Bruxelles o nouă rețetă pentru a ne desobișnui de fumat, care la prima privire pare foarte simplă: Dacă ai poftă să fumezi o țigară, trebuie să te silești să n'o fumezi imediat, ci abia în zece minute. La data următoare termenul trebuie să fie de 15 minute, apoi de 20 de minute etc., ceeace te va face să fumezi din ce în ce mai puțin, până nu mai fumezi deloc.

Un campion de șah la vârsta de 14 ani

Marea senzație a campionatelor de șah portugheze a fost apariția unui băiat în vârstă de 14 ani, Joao Ribeiro, care în primul joc a învins pe campionul de șah al Lisabonei și n'a pierdut până în prezent încă nici o partidă. Băiatul a început să joace șah la vârsta de 11 ani, fără a-i fi învățat sistematic, ci numai urmărind partidele jucate de tatăl său.

Reportajele zilei

Din țară

Cum vor fi camuflate luminile autovehiculelor

COMANDAMENTUL CORPULUI II TERITORIAL
ORDONANȚA Nr. 4 — SUPLIMENT

Noi, General de Divizie POTOPEANU GHEORGHE, Comandantul Corpului II Teritorial.

Având în vedere Decretul nr. 1.798 din 21 Iunie 1941, referitor la mobilizarea armatei, precum și dispozițiunile art. 486 din Codul Justiției Militare art. 12 din Legea apărării antiaeriene active și pasive a teritoriului;

În interesul garantării siguranței armatei, a apărării țării și a ordinei publice.

ORDONAM:

ART. 5, alin. „f" din ordonanța Nr. 4 din 14 Aprilie 1943 a acestui Comandament, se modifică precum urmează:

Lumina lanternelor care luminează numărul de circulație din spatele vehiculelor nu va fi redusă ca intensitate și va fi camuflată numai printr'un acoperiș de tablă așezat densupra numărului, astfel ca numărul să poată fi văzut dela 50 m. distanță.

Dat la Comandamentul Corpului II Teritorial, astăzi, 20 Februarie 1944.

Comandantul Corpului II Teritorial,
G-ral de Divizie POTOPEANU GH.

ORDONANȚA Nr. 9 SUPLIMENT

Noi, General de Corp de Armată IOSIF TEODORESCU, Comandantul Militar al Capitalei;

Având în vedere Decretul nr. 1798 d.. 21 Iunie 1941, referitor la mobilizarea armatei, precum și dispozițiunile art. 486 din Codul Justiției Militare și art. 12 din Legea apărării antiaeriene active și pasive a teritoriului;

În interesul garantării siguranței armatei, a apărării țării și a ordinei publice·

ORDONAM:

ART. 5, alin. „f" din Ordonanța nr. 9 din 14 Aprilie 1943 a acestui Comandament, se modifică precum urmează:

Lumina lanternelor care luminează numărul de circulație din spatele vehiculelor nu va fi redusă ca intensitate și va fi camuflată numai printr'un acoperiș de tablă așezat densupra numărului, astfel ca numărul să poată fi văzut dela 50 m. distanță.

Dat la Comandamentul Militar al Capitalei, astăzi 20 Februarie 1944.

Comandantul Militar al Capitalei,
General de Corp de Armată.
(ss) IOSIF TEODORESCU
Prim Procuror Militar
(ss) Lt. Col. Magistrat T. POHOAȚĂ

Un industriaș a donat un milion pentru ofițerii și trupa vitezei noastre marine

D-nul Gheorghe Iovin, industriaș din Timișoara, a donat un milion de lei pentru ofițerii și trupa vitezei noastre marine ale căror fapte glorioase fac mândria noastră.

Drept prețuire a mărețului și pilduitorului gest al donatorului, domnul Mareșal Antonescu a dispus a se aduce mulțumiri publice domnului Gheorghe Iovin, industriaș din Timișoara.

Depunerea jurământului elevilor școalei de subofițeri și maeștri radiotelegrafiști de aviație

Duminică dim. a avut loc la Regimentul de Transmisiuni-Aero, depunerea jurământului elevilor școalei de subofițeri și maiștri radiotelegrafiști din arma aviației.

În curtea regimentului, pavoazată cu drapele, în fața a numeroși ofițeri și a elevilor așezați în careu pr. maior Deleanu, confesorul regimentului a oficiat slujba religioasă. C. Sa a rostit apoi în calde cuvinte însemnătatea jurământului în viitoarea viață de ostaș a elevilor.

Pe grupe elevii au depus jurământul întărindu-l prin sărutul Drapelului unității lor.

După depunerea jurământului, comandantul școalei împreună cu corpul ofițeresc prezent a primit defilarea elevilor — după care elevii și profesorii au luat masa în comun.

Au luat parte la solemnitate d-nii c-dor Sahini, c-dor B. Constantinescu, c-dor Anton Maria, c-dor Roșculeț, cpt. c-dor Sohaschi, lt.-c-dor ing. Boșoancă, maior Săcescu C-tin, maior Merin Ștefan, maior Negruzzi Ștefan, maior Grigoriu Ion, maior Popescu Florin; c-dor Popescu, etc.

Cursul instructorilor de sbor

Subsecretariatul de Stat al Aerului aduce la cunoștință că pentru a urma cursul instructorilor de sbor destinați a pregăti piloți de turism gradul II candidații vor trebui să îndeplinească următoarele condițiuni:

Vârsta 23—28 ani împliniți la 1 Mai 1944; studii minime 4 clase liceu teoretic sau școală echivalentă; Origină etnică română și naționalitate română; Brevet pilot gradul II sau brevet militar; minimum 150 ore de sbor executate după luarea brevetului gr. II și înregistrate în carnetul de sbor; Să nu fie în termen în unitățile armatei; Să nu fie mobilizat pentru lucru; Să aibă stagiul militar efectuat; Să probeze buna purtare (cazier judiciar); Să aibă stagiul de activitate de front.

Solicitatorii vor înainta la Comandamentul T. A. R. str. Ion Ghica 5, București, până la 26 Februarie 1944, cereri însoțite de actele doveditoare pentru condițiunile impuse mai sus.

Solicitatorii cari au înaintat acte complete sau acel care au acte complete se vor prezenta la 1 Martie 1944 ora 8 la Aerocubul Brașov, str. Crișan Nr. 30, urmând a trece vizita medicală la Brașov.

Întreținerea cazarea și instrucția se suportă de Stat.

Din străinătate

AVIAȚIA GERMANĂ A ATACAT DIN NOU LONDRA

Mai multe sute de avioane germane de bombardament au atacat din nou Londra în noaptea de Vineri spre Sâmbătă. Prin numărul avioanelor întrebuințate, acest atac nu a atins masivitatea marilor atacuri de până acum, dar prin intensivitatea sa nu lasă mult de dorit, atacul durând o oră și 20 de minute.

Grupul premergător a luminat terenul prin bombe luminoase și rachete de marcaj, astfel că toată centura de artilerie antiaeriană a putut fi atacată cu o grindină de bombe.

Primul val de bombardiere, care a atacat în zbor rasant, a putut observa chiar de la sol[illegible] numeroase incendii, care se întindeau pe suprafețe mari.

În cursul dimineții [illegible]ne de recunoaștere au observat de asemeni incendii întinse, care nu puteau fi stăvilite.

Încă odată, Londra a întrebuințat toate mijloacele sale de apărare. Deosebit de violent a fost mai ales focul artilerici antiaeriene, care pare să fi fost întărită.

Încă odată însă, bombardierele germane, care și-au schimbat și de data aceasta tactica de atac, au reușit să facă din acest atac unul dintre cele mai grele suferite de Londra în ultima vreme.

Și de data aceasta, pierderile germane au fost extraordinar de mici, numai 5 aparate nefiind încă sosite la bazele lor.

Atacul a durat mai mult de o oră

Serviciul britanic de informațiuni a dat următoarea știre asupra atacului aerian german dat împotriva Londrei:

În primele ore ale dimineții de Sâmbătă, germanii au efectuat cel mai hotărît atac, pentru a incendia Londra, dela marile atacuri din 1940-1941.

Distrugerile provocate la Londra

O știre a biroului internațional de informațiuni, retransmisă de corespondentul agenției DNB, semnalează că:

Raidul făcut de aviația germană [illegible] Londrei, în cursul nopții de Vineri spre Sâmbătă a avut un mare răsunet în presa publică din capitala Spaniei.

Faptul că Serviciul britanic de informații a găsit că este necesar să renunțe la tăcerea observată până acum cu privire la atacurile date de aviația germană în contra Londrei și să admită că au revenit zilele de groază din anul 1941, este interpretat aci drept un indiciu că recentele atacuri aeriene împotriva Londrei sunt tot atât de puternice ca acelea date de aliați împotriva capitalei Reichului.

În cercurile militare din Madrid se constată că încrederea în forța militară a Germaniei, pe care propaganda anglo-americană încercase să o micșoreze în Spania prin toate mijloacele posibile, este în totul justificată. Toate straturile sociale din Spania urmăresc cu admirație faptele de arme săvârșite de forțele armate germane și sforțările de război făcute de întreg poporul german.

Nervozitatea ce domnește în rândurile anglo-americanilor stabiliți la Madrid dovedește că urmările recentului atac dat de aviația germană în contra Londrei sunt cu mult mai mari decât lasă să se înțeleagă agenția britanică Reuter. Între altele, aproape toate instalațiile pentru distribuirea apei și luminii electrice ar fi încetat să funcționeze la Londra, ca și legăturile telefonice și telegrafice. Echipele de pompieri și de salvare, după cum se declară, nu au putut să intervină decât în parte, întrucât cazărmile acestor echipe nu fost distruse, astfel încât a trebuit să se aducă echipe din alte orașe din Anglia.

Sute de morți și răniți în urma bombardării mânăstirii Monte-Cassino

Nordamericanii au comunicat refugiaților italieni din mânăstirea Monte Cassino intenția lor de a bombarda mânăstirea, aruncând în acest scop manifeste în care li se cerea să evacueze clădirile.

Întrucât însă tot terenul din imediata vecinătate a mânăstirii era bombardat puternic de inamic, italienii nu au avut posibilitatea să se refugieze în altă parte. De astfel călugării și refugiații, în număr de mai multe mii, nu credeau într'un bombardament, deoarece în interiorul mânăstirii nu se afla nici un german.

Când avioanele nordamericane de bombardament s'au apropiat, refugiații au întins pe jos cearceafuri și fețe de mese albe, spre a arăta în felul acesta aviatorilor nord-americani că în mânăstire nu se află decât refugiați fără apărare. Cu toate acestea aviatorii au aruncat bombele lor, cari au produs un mare măcel printre acești nenorociți. Cel puțin 300 de călugări au fost omorâți sau grav răniți iar dintre refugiați au fost omorâți sau grav răniți cel puțin 600.

Toate operele de artă au fost nimicite

Din mânăstirea Monte Cassino se anunță că aproape toate operele de artă ale acestui așezământ cultural au fost nimicite.

Scaunele și lemnăria sculptată din biserică, opera din 1696 a lui Colicio a ars complet, împreună cu sculpturile în lemn din camera odoarelor.

Mozaicurile, patru la număr, ale lui Solimana, au fost distruse. Bolta bisericii s'a prăbușit, distrugându-se astfel frescele lui Luca Giordano. Și frescele de deasupra ușilor au fost distruse.

Ușa principală a bisericii, lucrată în bronz, a fost smulsă din țâțâni și aruncată departe. Ea a suferit mult și de pe urma focului.

După cum s'a anunțat, biblioteca mânăstirii, compusă din 80.0000 volume și 1.200 manuscrise, a putut fi salvată în cea mai mare parte, fiind adusă de soldații germani la Roma, unde a fost predată autorităților papale. Din păcate, numeroase „bule" și alte manuscrise au fost însă pierdute, ele fiind zidite în clădirea mânăstirii. Printre aceste documente se află și comentarii ale lui Origene la Epistola către Romani, ce a fost tradus în secolul al 6-lea de Rufinus, precum și un „Dante" cu comentarii pe marginea paginilor, datând din secolul 14.

Se crede că toate „bulele" papale privitoare la mânăstire „bule" ce erau strânse din secolul al 11-lea, au ars în ruinele mânăstirii.

Supraviețuitorii au părăsit ruinele

După ce mânăstirea Monte Cassino a fost complet dărâmată de bombardierele anglo-americane, starețul mânăstirii episcopul Grigorie di Amare, care este în vârstă de 83 de ani, a primit invitația generalului german comandant al sectorului și a părăsit ruinele mânăstirii, împreună cu călugării rămași, cei câțiva civili rămași și numeroși răniți.

Trenul a fost bombardat tot timpul cât a durat călătoria sa de două ore și jumătate prin munți, astfel că au fost înregistrate pierderi noui.

Răniții au fost luați de către instalațiile sanitare germane.

Bătrânul stareț este complect sfârșit trupește și sufletește, în urma celor trăite în ultimele zile. În prezent, episcopul Amari se găsește ca oaspe la generalul german comandant, pentru a recăpăta puteri și apoi se va duce la Roma, la confreria sa.

Dela bombardarea mânăstirii, ruinele acestei clădiri arhitectonice se află sub focul neîncetat al artileriei anglo-americanilor.

O ÎNȚELEGERE RUSO-FINLANDEZĂ NU ESTE POSIBILĂ

Corespondentul Agenției DNB retransmite următoarea știre a Biroului Internațional de Informațiuni:

Corespondentul din Stockholm al ziarului „La Suisse" semnalează declarația unui purtător de cuvânt al guvernului sovietic la Stockholm, care a spus că orice optimism în chestiunea ruso-finlandeză ar fi inoportun.

Ziarul elvețian scrie în continuare următoarele:

Purtătorul de cuvânt sovietic a observat că toate pretinsele condiții de pace publicate până acum nu sunt decât simple născociri. El a recunoscut însă că Sovietele cer Finlandei să silească pe germani să-și retragă trupele de pe teritoriul finlandez și să accepte ocuparea Finlandei de trupele sovietice.

Purtătorul de cuvânt sovietic subliniază totuși că finlandezii refuză să se supună acestor pretenții și că din această cauză o înțelegere nu este posibilă.

*

Corespondentul agenției D. N. B. transmite din Madrid:

„Simpatiile lumii necomuniste merg astăzi cu mica dar eroica Finlandă.

Soarta Finlandei este legată strâns de cea a întregei lumi. Primejdia care amenință Finlanda este aceeași primejdie care amenință toată lumea civilizată" — scrie ziarul spaniol „Arriba".

ULTIMELE ŞTIRI

INTERNE

Profesorul A. C. Cuza cetăţean de onoare al municipiului Iaşi

Prin decizia ministerială Nr. 3726 din 16 Februarie 1944, se aprobă deciziunea d-lui primar al Municipiului Iaşi Nr. 83 din 3 Februare 1944, prin care se conferă d-lui profesor A. C. Cuza cetăţenia de onoare a Municipiului Iaşi, pentru activitatea sa de cinci decenii în slujba ideii naţionaliste care stă la temelia Statului.

Noui subdirectori generali la P. T. T.

Se înaintează la gradul de subdirector general P. T. T., următorii inspectori generali P. T. T.:

D. ing. inspector general P. T. T. Dumitrescu Aurel, directorul telegrafici. D. inspector general P. T. T. Gârdu Vasile, directorul Contabilităţii P. T. T. D. ing. Costăcea Octav, subdirectorul general P. T. T. şi ing. Schiţerul, se înaintează la gradul de consilieri superiori pe lângă Direcţia generală P. T. T.

EXTERNE

„Etape de război"

In ziua de 13 Februarie, postul de radio Madrid a difuzat, sub titlul „Etape de război", o impresionantă schiţă a scriitorului Tate Cumming, inspirată de eroismul armatelor române la Odesa.

Bucata radiofonică s'a desfăşurat pe un fond de cântece şi coruri cu aspecte din viaţa românească, cu idile tărăneşti şi eroism războinic evocând decorul românesc şi viaţa soldaţilor români în război.

In ziua de 16 Februarie, postul de radio Madrid a difuzat un program românesc, care a început cu conferinţa d-lui Juan Gomez despre formarea poporului român şi a continuat cu cântece româneşti.

Eşecul d-lui Churchill la alegerile parţiale

Ocupându-se de eşecul d-lui Churchill la alegerile recente, DAGSPOSTEN declară că cu siguranţă că presa engleză va bagatelizza acest eveniment, dar nu va reuşi aceasta.

Alegerile din Derby au arătat că încrederea Angliei în victorie nu este chiar atât de mare cum se afirmă.

Primul ambasador al Chinei în Canada

După cum anunţă o telegramă din Ciungking, d. Liuşişun a fost numit primul ambasador al Chinei în Canada.

Cardinalii Rossi şi Canali primiţi de Suveranul Pontif

Papa Pius al XII-lea a primit Sâmbătă în audienţă particulară pe cardinalii Rossi şi Canali.

Mareşalul Rommel a inspectat fortificaţiile din Normandia

Mareşalul Rommel a inspectat în cursul ultimelor zile fortificaţiile din Normandia în timpul călătoriei sale dealungul „zidului" dinspre Atlantic.

Mareşalul, care era însoţit de ofiţeri superiori şi-a putut da seama, graţie inspecţiei sale amănunţite, chiar şi de cele mai mici insule de rezistenţă, iar, prin rapoartele ce i-au fost făcute de comandanţii diferitelor puncte de sprijin, de puterea combativă şi de starea de pregătire defensivă a lucrărilor de fortificaţie de pe coasta Normandiei.

Cu un interes deosebit, el a inspectat vastele baraje de mine de o mare densitate stabilite pe coastă.

In cursul unor conferinţe pre-tunelor, el şi-a făcut o idee de ansamblu despre puterea de lupt'ă a „zidului" dinspre Atlantic la extremitatea de nord-vest a coastei franceze.

La terminarea inspecţiei sale, mareşalul Rommel a vizitat fortăreaţa navală Cherbourg şi puternicele sale fortificaţii.

Succesul colectei germane de ajutor de iarnă

Colecta pe stradă făcută de ajutorul de iarnă în cursul lunei Ianuarie a dat cel mai bun rezultat din toate colectele de până acum. După evaluări provizorii au fost strânse 81 de milioane de mărci.

Faţă de aceeaşi colectă de anul trecut se înregistrează o sporire de 24,2 la sută.

Şase teroriştі belgieni au fost executaţi

După cum anunţă ziarele, şase teroriştі comunişti, care deţineau arme de foc şi materii explosive, au fost executaţi, fiind prinşi asupra faptului.

O comunicare a Vaticanului adresată guvernului englez

După cum anunţă serviciul britanic de informaţiuni, Cetatea Vaticanului a comunicat acum şi guvernului britanic că la Castel Gandolfo, atât în vila Papei cât şi în împrejurimile ei nu se aflau persoane civile sau militari germani.

Şeful de stat major al armatei generalului Vatutin a fost destituit

După cum a declarat un ofiţer de stat major bolşevic, făcut prizonier în luptele dela sud-est de Zvenigorodca, şeful de stat major al armatei generalului Vatutin, generalul de divizie Simion Pavlovici Ivanov, a fost destituit din funcţia sa în baza ordinului dat de şeful marelui stat major, mareşalul Jukov.

Cu privire la soarta sa, nu se ştie nimic.

Avioanele anglo-americane au distrus închisoarea dela Amiens

Activitatea aeriană a inamicului deasupra teritoriilor ocupate din vest a fost slabă în cursul zilei de 18 Februarie.

Apărarea antiaeriană germană a doborît 5 avioane anglo-nord-americane.

Singurul succes înregistrat de aviaţia anglo-nord-americană cu prilejul atacurilor de Vineri a fost baia de sânge a deţinuţilor francezi, în urma distrugerii închisorii comunale dela Amiens. De sub dărâmături au fost scoase până acum 50 de cadavre şi 60 de deţinuţi grav răniţi.

Alte victime scoase de sub dărâmăturile palatului organizaţiei Propaganda Fide

De sub dărâmăturile palatului organizaţiei Propaganda Fide, de pe teritoriul papal dela Castel Gandolfo, au fost scoase Duminecă cadavrele starefei ordinului Carmelitelor şi mai multor călugăriţe, precum şi cadavrele a 95 de copii şi 108 persoane mai în vârstă

Un atac al aviaţiei japoneze împotriva unui convoi inamic

După o ştire primită dela o bază japoneză din Pacificul sudic, avioane ale marinei japoneze au descoperit în dimineaţa zilei de 16 Februarie un convoi inamic care naviga în apele Noui Britanii.

In cursul atacului ce a fost dat imediat, un mare vas de transport a fost lovit în repetate rânduri şi incendiat.

Toate avioanele japoneze s'au înapoiat la bazele lor.

Două avioane americane s'au ciocnit în aer

Serviciul britanic de Informaţiuni anunţă că în apropierea oraşului Phoenix, din statul federal nordamerican Arizona, două avioane de tipul „Liberator" s'au ciocnit în aer.

Cele două echipagii, având în total 17 aviatori, şi-au găsit moartea cu acest prilej.

In Cetatea Vaticanului raţiile alimentare au fost reduse

Raţiile alimentare au trebuit să fie reduse în Cetatea Vaticanului.

Prin această măsură a fost atinsă în deosebi raţia de grăsime.

Ce au distrus aviatorii anglo-americani la Berlin

Intr'un raport cu privire la primul atac dat de forţele aeriene britanice împotriva Berlinului, Agenţia Reuter subliniază preluntinderi, ca unul din rezultatele cele mai remarcabile, distrugerea splendidului bulevard berlinez Kurfuerstendamm. Importanţa pe care sus zisa Agenţie o atribue distrugerii splendidului bulevard Kurfürstendamm şi a cartierelor de vile din Grunewald documentează, după cum se declară în cercurile politice berlineze, fraza ministrului aerului britanic Sinclair, rostită în faţa Camerii Comunelor şi privitoare la scopurile urmărite de conducerea de război aerian a aliaţilor.

Nu oare d. Sinclair este acela care a pretins că formaţiunile de bombardiere britanice nu aveau intenţia să distrugă cartierele de locuinţe, ci că atacurile lor nu vor fi îndreptate decât împotriva industriei de război germane? Orice englez care a fost vreodată la Berlin, cunoaşte Kurfuerstendammul şi Gruenewaldul, care este situat în prelungirea lui. Deasemenea trebue să ştie că aci nu există nici un fel de întreprinderi de armament şi nici un cartier muncitoresc prin distrugerea cărora forţele de producere ar fi reduse la neputinţă. Satisfacţia cu care serviciul britanic de informaţiuni înregistrează distrugerea Kurfuerstendammului şi Gruenewaldului, confirmă din nou că pe aviatorii teroriştі americani puţin îi importă locul unde îşi aruncă bombele. Principalul este pentru ei ca să fie ucişi oameni şi locuinţele să fie transformate în cenuşe.

SITUAŢIA PE FRONTURI

FRONTUL DE RĂSĂRIT

In sectorul de Sud al frontului de Est, s'au dat lupte grele în regiunea Krivoi Rog şi vest Cercassi.

In regiunea Krivoi Rog continuă puternice presiuni la sud-est şi nord-est de oraş. După lupte grele, bolşevicii au reuşit să realizeze pătrunderi grele, care în cea mai mare parte au fost eliminate prin contra-atacuri sau zăvorâte cu eficacitate. Luptele au continuat cu furie şi Sâmbătă 19 Februarie a. c. până la căderea nopţii, fără ca bolşevicii să realizeze vreo străpungere spre Krivoi Rog.

La sud de oraş, un grup de luptă german, constituit din blindate şi regimente de vânători, a trecut la atac, înaintând în liniile sovietice peste 20 km. In lupte înverşunate a reuşit să împresoare şi să nimicească mai multe grupuri de forţe sovietice.

In regiunea dela vest de Cercassi şi est Gaşkov, bolşevicii au continuat atacurile cu noi unităţi de blindate împotriva săgeţii germane de tancuri, a cărui pătrundere a înlesnit eliberarea grupului de luptă german încercuit în acea zonă, — dela 28 Ianuarie 1944, — fără nici un rezultat.

De la începutul acţiunii de despresurare, formaţiunile blindate germane constituite din tancuri Tigru şi Pantera, prevăzute cu tunuri antiaeriene de 125 mm. şi 88 mm., au nimicit sau capturat 728 de tancuri sovietice, 770 de tunuri şi o mare cantitate de alte materiale de război.

In afară de aproximativ 3.000 prizonieri, bolşevicii au pierdut cel puţin 12.000 de morţi.

Este de presupus că pierderile totale sângeroase ale bolşevicilor se ridică la aproximativ 50.000 oameni.

In sectorul central al frontului de Est, între Pripet şi Berezina, au pornit la atac în direcţia Bobmisk cu circa 8 divizii de infanterie, însoţite de avioane de bătălie şi sprijinite de baterii de mortiere motorizate.

Câteva breşe făcute de sovietici, au fost desfiinţate printr'un contra-atac dat de rezervele locale germane. S'au dat cu această ocazie şi lupte corp la corp.

In sectorul de nord al frontului de Est, la sud de lacul Ilmen şi în apropiere de noua linie de apărare germană stabilită la vest de Staraia Rusa, evacuată la 18 Februarie după distrugerea completă a instalaţiunilor militare, au avut loc lupte vii cu importante forţe sovietice.

Au fost distruse prin loviturі directe, 7 tancuri sovietice.

Alte 11 tancuri au fost scoase din luptă prin mijloace de atac direct.

Intre lacurile Ilmen şi Peipus ca şi pe Narva, presiunea sovietică s'a menţinut.

Şi aci cea mai mare parte a atacurilor inamice, au putut fi oprite în zona din faţa liniei principale germane.

In câteva breşe, luptele continuă în clipa de faţă.

FRONTUL DIN ITALIA DE SUD

Luptele dela capul de pod dela Nettuno au continuat cu o intensitate nemiceorată. Atacuri date de trupele germane şi contra-atacuri inamice, sprijinite de care de luptă, au alternat la sud şi la sud-est de Aprilia.

Formaţii de avioane de luptă şi de bătălie, au atacat ziua şi noaptea cu un vădit succes obiective dela capul de pod de la Nettuno. In portul Anzio, bombe au provocat incendii întinse şi explozii la depozitele de muniţiuni.

In cursul atacurilor date împotriva grupărilor de vase inamice din largul portului Anzio, un vapor de transport de 7000 de tone a fost scufundat şi alte două vapoare cu o deplasre totală de 16.000 de tone, au fost grav avariate.

Submarinele germane au cufundat în apele dela Nettuno trei unităţi de debarcare inamice complect încărcate şi un vapor de transport cu o deplasre totală de 16.000 de tone, precum şi două contratorpilore.

In aceleaşi ape, un submarin comandat de generalul Fenski a scufundat un crucişetor inamic.

Pe frontul dela sud, inamicul a întrerupt în ziua de 19 Febr. a. c. marile sale atacuri în regiunea Cassino din cauza gravelor pierderi pe care le-a avut în cursul zilelor precedente.

RĂSBOIUL AERIAN

Raidul făcut de viaţia germană împotriva Londrei, în cursul nopţei de Vineri spre Sâmbătă 19 Februarie a. c., a fost tot atât de puternic ca şi atacurile date de aviaţia germană împotriva capitalei Angliei în cursul anului 1941.

Formaţiunile aeriene germane care au participat la acest atac de noapte, au avut numai 5 avioane lipsă.

In dimineaţa de 20 Februarie, formaţiuni de avioane de bombardament britanic, au executat un atac de teroare împotriva localităţilor din centrul Germaniei. Un mare număr de bombe explosive şi incendiare, au căzut în special în cartierele de locuinţe din oraşul Leipzig.

Forţele germane din apărarea antiaeriană au distrus 83 de avioane de bombardament cu câte patru motoare.

Societatea Naţională de Editură şi Arte Grafice „DACIA TRAIANĂ", Bucureşti, str. Sărindar 5-7-9, înmatr. sub Nr. 156/942 la Reg. Of. Com. Bucureşti.
Tipărită la 21.II.1944